京城日報
新嘗祭
朝夕刊共十二頁

大行山系 大岳地區に據る敵に 包圍、大殲滅作戰を敢行

疾風の如く本據を目指して進擊

【大同基地○○廿二日同盟】さきに積極的作戰を開始した我が精鋭部隊は、更に廿日より大行山系の峻嶮大岳地區一帶に據る敵を殲滅すべく大包圍作戰を敢行した、即ち大岳地區は標高二千八百餘の峨々たる嶮山々脈に抱かれた要害な地で、劉伯承麾下の共產軍その他約一萬の敵が蠢動しつゝあつたので、西北方より進擊の龜田、增田、山田、田中、惠美の諸部隊東方より城島、永淵、菊田南方より橋本、千葉の各部隊は廿日一齊に行動を開始、疾風の如く敵本據を目指して殺到し敵を殲滅中である

霍縣等の敵を粉碎

【大原廿二日同盟】大行、大岳兩山脈を追擊中の我が精鋭各部隊は何れも戰果を收めつゝ次第に包圍網を縮めつゝある、即ち增田部隊は二十日靈石縣東北方二十三キロの前干部附近で約百の敵を撃破し、二十一日には桃家墕（靈石縣東南四十キロ）附近に據れる共產軍約二百を撃破して山田、田中兩部隊と共に唐城鎮、孔里鎮（安澤東方廿四キロ）を經て霍縣に到達、橋本部隊は廿日虎亭鎮（安澤南方）附近で約五百の敵を撃滅し、又龜田、白松兩部隊は霍水村（沁源西南方十五キロ）附近に、其他の部隊も夫々進出、至る所に敵の反抗を粉碎しつゝ猛進擊中である

秋浦の敵を擊滅

〔中支艦隊發表〕

【○○基地廿二日同盟】中支艦隊報道部十一月二十二日午後一時發表＝

海軍航空部隊は安徽附近の陸軍部隊に協力秋浦附近において活躍中なるが、二十日の戰果

一、秋浦（東流東方）北部五キロ附近の道路を遁走中の約一千名の敵を爆擊、甚大なる損害を與へこれを南方に敗走せしめたり

二、秋浦南方附近に集結せる約六千の敵を爆擊して敵に多大の損害を與へ、更に石門街道を爆擊徹底的にこれを粉碎せり

三、秋浦北方山腹の陣地による約四千及び南方の敵一千に對し銃爆擊を敢行、これを潰走せしめたり

四、秋浦南方七キロ附近に集結せる五、六千の敵を爆擊、次いで十數回に亘り低空銃擊を敢行せり、なほ江上部隊はこれに呼應し附近の敵を掃蕩中

敵の企圖を覆す

廣東北邊地區の殲滅戰

【廣東○○廿二日同盟】最近廣東北邊地區に蠢動を始めた敵を殲滅すべく十三日突如行動を開始した本部隊は、南支の曠野を縱橫に驅け廻り、三江と敵要衝を截斷しつゝ點を突くごとく敵に徹底的打擊を與へ、行動開始以來數日にして全く敵の企圖を粉碎した

訪ソ使節團

來月上旬出發

【香港二十二日同盟】重慶來電によれば、陳果夫を代表とする重慶政府の訪ソ使節團は蔣介石の諒解により孫科が團長となつて來月上旬モスコーに向け出發すべく目下使節團の組織を急いでゐる、團員は千名乃至十五名の多數に上り陳果夫、張冲等も隨行する模樣である

齊燮元上將

梅津司令官訪問

【新京廿二日同盟】廿一日來新した華北政務委員會治安總署督辦齊燮元上將は廿二日午前十時關東軍司令部に梅津司令官を訪問、來滿の挨拶を述べ、ついで外務局に滿洲國政府の要路を訪問、次いで長官を訪問華北政務委員會に對し午前十一時宮內府に參內皇帝陛下に謁見を賜り、畏くも皇帝陛下には特に齊上將を勤民殿に召され午餐を賜はり齊上將は感激して午後一時宮內府を退下した、午後は在京同慶會部隊を視察、夜は郭治安部大臣の招宴に臨んだ

新銳機購入

米國海空軍

【ワシントン廿一日同盟】ノックス海軍長官は廿二日記者團と會見し、アメリカ海軍は戰鬪、爆擊機等用として多數の優秀飛行機を購入せる旨發表した、アメリカ海軍の購入機左の通り

一、單坐戰鬪機最高速六四〇キロ以上のスピードを有し特に航空母艦による作戰に適するやうに設計された戰鬪機一週間なる小型機である

一、中型爆擊機ＢＫ七五前機爆擊機

天皇陛下御親祭

新嘗祭の御儀

曉かけて行はせらる

【東京電話】新嘗祭の廿二日、この日畏くも　天皇陛下には午後六時より宮中神嘉殿に於て曉かけての新嘗祭の御儀を御親祭あらせられ、新穀を奉り　陛下にも親しく之を御嘗させられる、この御儀は宮中御祭典中最も重き御儀と拜承するが前夜の廿二日は午後五時から綾綺殿において三條掌典長以下奉仕し鎮魂祭の御儀を行はせられ、皇后、皇太后兩陛下、皇太子殿下御鎮魂を執り奉り嚴かなる鎮魂祭の御儀が執行はれた、廿三日は午後五時半頃二等官以下を初め奉り各皇族方、近衞首相以下文武顯官、勅任官以上參集、嚴かなる神域に於て皇祖神に新穀を御供進せられる、神嘉殿には三條掌典長以下奉仕し奉りかくて　天皇陛下には純白の御祭服を召され御親供、御親拜を遊ばされ、御告文を奏せられ　陛下にも御食せられ夕の御儀を終へさせられ午後十一時より再び曉の御儀同樣の御儀の裡に夜を徹して御親祭、曉の御儀を行はせられる、この日神宮には小出掌典を勅使として參向せしめられる

皇后陛下

女高師行啓御取止め

【東京電話】皇后陛下には女子高等師範學校創立記念に際し行啓の御豫定であらせられたが、御取止めの由に承る

高松宮殿下

兩御陵御參拜

【京都電話】御滯京中の高松宮同妃兩殿下には廿二日午前九時廿分京都御所發、自動車にて桃山、泉山兩御陵に御參拜あらせられ、同十一時ホテルに御歸還の上、同十一時卅分京都發、京都御所に御參拜、御歸還遊ばされたが、午後二時半御出發の有栖川宮御墓所に御參拜あらせられる由に承る

（京都電話）なほ高松宮殿下には東京皇紀二千六百年奉祝のため來る二十六日東京女子高等師範學校へ行啓の御豫定であつたが、同校において猩紅熱發生のため二十二日御取止めの旨仰出された、なほ同樣の理由にて改めて同校に行啓あらせられる旨承る

大政翼贊會事務局初總會

廿二日開催

【東京電話】大政翼贊會事務局第一回總會は廿二日午後一時過ぎから本部において開催、有馬事務總長はじめ後藤組織、小畑企劃、太田政策、曲田議會の各局長及び各部長以下全員（十條參照）、男爵有馬事務總長より大政翼贊會運動の根本的意義を鑑み今後における翼贊會の使命の重大性を強調して全員一致協力この大業の貫徹に邁進すべき旨の挨拶があり、これに對し太田政策局長より謝辭を述べ午餐を共にして種々懇談した

【寫眞＝有馬總長の挨拶】

三國同盟締結後の

劃期的物動計畫案

廿二日の閣議上 星野總裁が說明

【東京電話】星野企畫院總裁は廿二日の定例閣議で本年度物動第四年期、實施計畫及び明年度物動計畫の概要並びにその見透しにつき詳細報告說明したが、右計畫は日獨伊同盟締結後最初に出來る劃期的物動計畫ともいふべくその編成の根本方針は基本國策要綱に基づき國防經濟體制の確立を期し計畫全體に高度の生產力を確保強化すると共に、日滿支經濟建設の實施に伴ふ國防重要物資の需給調整を綜合的に計畫したもので、これが目標とする要點は大體左の如くである

一、世界新秩序を建設せんと戰つてゐる我が國としては、對外關係の變化に即應し海軍備の飛躍的擴充を期するが如く國防產業の高度生產力の發揚に即應し就中重要產業の飛躍的增產に協力すべきもの

一、而して之れが爲め國防上の要請を滿たすため化學的な高度の重要產業を積極的に採用して鐵、右炭等の重要物資の大增產に努力を集中すること

一、從つて需給の調整に當つては（イ）軍需（ロ）重要產業に基く生產力擴充及び重要國防物資增產用

（ハ）輸入を除き大陸經濟建設に要するもの

（ニ）新體制經濟建設に基く輸出用資材及び

（ホ）戰時國民生活の最低限度確保に要するもの、順位でその優先を規定してゐること

一、かくて必然的に輕工業物資をはじめ一般民需は更に一層壓縮を免れないこと

對佛印宣戰を主張

泰紙頻りに戰爭熱を煽る

【香港廿二日同盟】バンコックＵＰ電によれば泰國における反佛的論戰は最近極度に最高潮に達しバンコックの諸新聞は頻りに「政府は速かに對佛印宣戰布告を行ふべし」と主張し輿論を煽つてゐる、特にタイ・ラート紙は同紙上で「戰爭贊成投票は三千票以上に達した」と報じ、又英字紙クロニクル所報によれば泰國最右翼團體「血盟」は泰の對佛印宣戰運動の全國的運動を計畫中である

佛印、泰の衝突說

佛政府否定

【ヴイシー廿一日同盟】泰國佛印國境に於て泰、佛印兩軍の衝突が勃發したと傳へられたが、廿一日佛政府は右報道を正式に否定、同時に

一、交趾支那の暴動發生說

一、ドクー佛印總督の辭任說も全然事實無根であると言明した

米副領事等を追跡

我軍用品集積場を撮影

【ハノイ廿二日同盟】廿一日午後三時半頃ハイフオンにおける日本軍々需用物資集積場附近に自動車に乘つた二人連の外人が近づき來り、一人が車內から寫眞撮影してゐるのを我が歩哨が發見誰何したところ、矢庭に逃走したので歩哨は直ちにありあはせのトラックで追跡中（る）と右はＵＰ米人記者と米國副領事リンデンであること判明、我が軍當局は嚴重抗議中である

トルコ全國的燈火管制

【イスタンブル廿一日同盟】トルコ政府は現下歐洲情勢に鑑み、廿一日より全國的に燈火管制を施行し、ガソリン節約のため自家用自動車への給油を一切中止し國內全線に亘り一部旅客列車の運行を中止して專ら國防上の輸送力增大を圖る等着々萬一に備へてゐる、現在のところ今直に戰火がトルコに波及するとは考へられないが人心は頗る緊張、バルカンを中心とする獨伊の動きに全神經を集めてゐる

獨、羅會談開始

【ベルリン廿二日同盟】獨羅ベルリン會談に列席のアントネスコルーマニア首相並にストルーザ同國外相は廿二日午前九時半ベルリンアンハルター驛に到着、驛頭に出迎へのリツペンドロツプ外相カイテル幕僚長の外、國の高官等挨拶を交した後ベルヴユー迎賓館に入つた、かくて獨羅會談は今日中に行はれる豫定で即日重大議決に到達する見込みである

[illegible]と稱せられるものでその性能の詳細は發表されないが、全金屬單葉中翼機で翼に可變ピッチプロペラ付一四氣筒空冷式自發動機二器を裝備し乘組員五名ラヂオビーコンも完備してゐる

一、練習機、新ＤＩ二〇型と稱し目下試驗中のものであるが、ＤＩ二〇型と各部殆んど同じであるが、從來のキントー發動機の代りにメナスコ發動機を裝備した點が異つてゐる

敵以上に武裝

時の到來を待つ

英首相、下院で豪語

【ロンドン二十一日同盟】チャーチル首相は廿一日の下院の開院式において現下の歐洲戰況について左の如く述べた

現在地中海では二つの戰爭が行はれてゐる、その一つはエヂプト及びスエズ運河の防衞戰であり他の一つはギリシヤ戰爭である、英國はこの兩局面を同時に[illegible]するであらう、今迄のところ、戰爭は完全に武裝せるドイツと四分の一乃至半分しか武裝してゐない英國との間に戰はされ來た、然も我々はそんなに負けを取らなかつた、余は我々が敵と同樣の武裝を必要とあらば敵以上の武裝をなすであらう、時の來るのを信念と希望を以て期してゐる

日本の南進政策

成功を取上ぐ

ソ聯機關紙の論評

【モスコー廿一日同盟】ソ聯赤軍機關紙クラスナヤ・ズヴエズダは廿一日の紙上において「ハンガリーの樞軸參加に關聯して日本の南進政策の成功を取り上げ、次ぎの如き論評を揭げてゐる

過般のウイーンにおける日、獨、伊、洪四國會談に關聯して注目すべきは日本がその南進政策遂行上蘭東における勢力を增大せしめることに成功せる點である、これは日本軍の佛印北部への進駐、蘭印との石油交涉、南洋諸の新發展に依つて見るも明かである

日蘭會商を續行

佐藤總領事・通商局長と會見

【バタヴイヤ廿一日同盟】佐藤總領事は二十一日午前十一時から約一時間に亘りヴァン・ホーグストラーテン通商局長と會見、日蘭會商續行に關する細目の打合を行つた

向井氏に代り伴氏赴く

【東京電話】去る八月以來小林經濟使節團代表として去る八月蘭印に赴いた三井物產會長向井忠晴氏は中間報告の爲二十三日バタヴイヤを出帆歸國するととなつたが同氏不在中も交涉を繼續する爲三井物產常務取締役伴三郎氏が近く蘭印に赴くことになつた

向井氏歸途に

【バタヴイヤ廿一日同盟】日蘭會商の爲二十三日バタヴイヤ出帆の淡路丸で歸國する

死刑範圍を擴大

將兵の動搖を抑壓

重慶愈よ斷末魔の樣相顯著

【ハノイ特電廿一日發】最近ハノイに逃れて來た支那人の談によれば日一日と死地に追込まれて行く重慶側では、支那軍前線における將兵の動搖甚だしく軍制違反者が激增してゐるところから、この程戰時軍律の修整を行ひ死刑範圍を擴大する等軍律違反者に對して峻嚴主義をとり、重慶內部の狼狽ぶりを如實に物語つてゐる、修整軍律によると命令放棄、軍需重大損失、臨陣退卻、不進者、敵前命令反抗者、指揮者の命令に背かざる者、降敵者、不利行爲者、軍品掠奪、逃走者は悉く死刑となし又指定位置に歸がぬ者、前進遲延者、敵狀偵察、戰爭を傳つて報告したもの、軍品損失及び毀損したものは無期懲役、又は十年以上の有期懲役に處することゝなつた、更に徵兵令を擴大し徵兵役者の範圍は無期徒刑者又は總ての公權を剝奪されてゐるものと最少範圍に縮少し、又十八歲といふ兵役法を無視して何等の布告なしに十五歲以上の男子を片端から徵發してゐる

不法逮捕の大場氏歸朝

【神戶電話】イギリスの不法捕縛により八十一日の後退去處分を受けた蘭貢日本商工會議所長大場忠氏は廿一日宮城丸で神戶入港の大阪商船に[illegible]、同氏は、[illegible]十一月廿日頃から心臟病に罹つて獄內病院に移されて漸く[illegible]日本の外人スパイ檢擧があつてからは在留邦人間でも報復手段があるだらうと豫想してゐましたが果して國分氏（十八年）と私（十年）とが檢擧されたのは報復手段と同時に日本の國際商社員のビルマ到着に際し私達が情報を提供するのを妨げるといふ意味もあつたやうです、ラングーン刑務所の獨房は極めて非衞生的でその上食物が惡いため八月廿日頃から心臟病に罹り獄內病院に移されて漸く肉體上の苦痛はなくなりました、自分では後暗いことは全然ないと確信してゐましたが國防犯は一度も訊問が行はれず領事や辯護所事務員との面會でも必要以外の談話を禁ぜられてゐるため何日迄拘留されるか見込が立たず、日獨伊同盟成立で最惡の狀態に陷つた時は、このまゝ永く拘留されるより殺された方がよいと思ひましたが十月廿三日退去條件付（期限十一月一日）でやつと釋放された次第です

產業報國會

けふ創立總會を開く

【東京電話】產業報國の新體制を確立すべく全日本の勞資代表團體を打つて一丸とする大日本產業報國會の結成については厚生省當局に關係者間で創立、網領、會則などにつき研究中であつたが、二十二日成案を得たので二十三日午前九時から築地の[illegible]會館において創立準備委員長金光厚相、同副委員長平生釟三郎氏など參集して創立總會を開き茲に愈よ大日本產業報國會の成立を見ることゝなつた、同創立總會で宣言、綱領及び會則案を附議決定し金光厚相が總裁に就任し會長、理事長、顧問、理事などの役員を指名する、なほこの總會と相並んで午前九時から全國產業人代表一千二百名の記念大行進を行ふ豫定である

產報綱領

一、我等は國體の本義に徹し全產業一體報國の實を舉げ以て皇運を扶翼し奉らむことを期す

一、我等は產業の使命を體し事業一家職分奉公の誠を致し以て皇國產業の興隆に總力を盡さむことを期す

一、我等は勤勞の眞義に則り明朗なる生活を建設し以て國力の根底を培はむことを期す

轉失業對策

金光厚相說明

【東京電話】廿二日の定例閣議は午前十時半より首相官邸に開催、靜田文相より來る廿六日東京女子高等師範に、皇后陛下行啓あらせられる旨報告をなし次いで星野企畫院總裁より昭和十五年度物動計畫の第四、四半期並に十六年度物動計畫の概要及びこれが見透しにつき報告、最後に金光厚相より職業紹介局に昇格後の緊要問題たる轉失業對策に積極的に乘出すことゝなつた旨報告これを決定した

園公容態憂慮さる

【興津電話】坐漁莊に病む園公は廿日夜は遂に安眠を得られなかつたが廿一日朝漸く睡眠、容態も下つたが脈搏は依然八十台を低下せず憂慮されてをり、勝沼博士は日赤中村博士と協力あらゆる手段を講じてゐるが、食慾はなほ減退してミルク二合、アイスクリム百五十グラム、玄米汁百グラムの程度となり、茲二三日が最も嚴戒を要する時として邸內には緊張の色が漲つてゐる

今吉拓北局長赴任

【門司電話】關東局司政部長から初代拓北局長に榮轉した今吉敏雄氏及び關東局警務課長より初代拓北局總務課長に榮轉した財部隆吉氏などは家族同伴、廿二日朝大連より關東州丸で歸來、神戶に向つたが、今吉拓北局長は船中左の如く語つた

新設の拓北局の仕事は滿洲移民の問題を主とするので、關東州行政關係と密接なる關係があり在滿中の仕事の經驗を生かして頑張るよ

大野副總裁激勵

本府關係役職員初顏合せ

國民總力聯盟事務局各部に所屬の役職員は夕刊所報の如く廿二日附を以て正式に發令をみたが、總督府では同日午後二時第一會議室に新たに役職員となつた本府關係者を集め初顏合せを行つたが、大野總裁を初め川岸事務局總長、聯盟事務局各部長も出席、特に大野副總裁より一場の激勵の意味をこめた挨拶があつて同二時半終了した

內閣辭令

【東京電話】

山梨縣書記官　久山秀雄

任內閣情報部書記官

內閣情報部第一課長を命ず

首相、內相と要談

【東京電話】近衞首相は廿二日午後五時より官邸に安井內相を招致し、選擧法改正に關する內務省案の內容等に就き詳細說明を聽取した

經濟新體制確立要綱

修正事項を審議す

きのふ經濟閣僚懇談會開催

【東京電話】廿二日の經濟閣僚懇談會は午後二時より首相官邸に開催、企畫院作成の經濟新體制確立要綱案を中心に審議の結果、基本方針たる國家主義、公益優先第一義とする國防國家體制確立の見地に立ち經濟體制を根本的に改革して經濟の高度の生產力發揮を期する事については完全に意見の一致を見るに至つたが、これが實施要綱たる

一、高度國防國家經濟精神の確立、二、企業形態の改變、三、國民經濟組織の確立、四、報償制度の樹立

などの修正すべき事項に就ては各閣僚より率直に意見の開陳あり同四時過ぎ散會した、よつて企畫院では同日午後五時より院內に星野總裁、小畑次長以下各部長、關係官參集、企畫院會議を開き字句の修正を行ふ等最後的審議をなした上更に定例閣議に附議決定の上直ちに正式發表の段取となつた

經濟新體制案

內容

【東京電話】經濟閣僚懇談會において目下審議中の經濟新體制案に關しては過般來日本商工會議所側に全國產業經濟團體聯合會よりこれが內容の提示方を要望するところあつたが、廿二日の經濟閣僚懇談會において右要望を取りあげ懇談の結果、左の如き趣旨の決議をなし、これを內閣に建議することゝなつた

一、經濟新體制問題は經濟界としては劃期的重大問題であり、また經濟新體制は官民一體の協調によるべきであるから、速やかに民間經濟界にも政府案の內容を示し、その意見を聽き民間人を參畫せしめることを希望する、且つ新體制問題は民間經濟機構のみならず官吏の心構へ並に官廳機構の刷新も必要であるから、經濟新體制の問題は政府の一方的獨善案で決定すべきでなく、官民相互連絡協議の上決定すべきである

一、經濟新體制は產業の縱橫の連繫を有機的に構成することを目標とすべきであるから鋼、業、金融、貿易、交通、中小工業、商業、農業などの經濟中央部門並に地方經濟會議所などの設置を認むべきであり、且つ全國經濟會議をも常設機關とすべきである

三、交戰國たる英佛等の戰時調達の方法（增稅と公債增發との關係）

四、專賣收入と益金の將來

五、國際收支の現狀とこれが化學工業に及ぼす影響

六、物價政策としての無水酒精の專賣の現狀及び將來の諸問題に關し說明を聽取しこれに基づき意見を交換した

議會局審査部第一分科會

【東京電話】議會局審査部第四分科（財政金融）會は廿五日午後二時より院內に開會、中島（彌）氏司會、各委員出席、大藏省大臣官房長より

一、改正所得法の產業中小商工業者及その他國民生活に及ぼす影響

二、明年度歲入の見積

―人―

◇石田房雄氏（大日本聯合映畫協會社長）京城文部長）着任挨拶のため廿二日本社來訪

◇松岡修二氏（鐵道局營業部長）奉祝式典に東上中、廿一日歸任

◇久保彌太郎氏（大林組取締役）廿二日入城朝鮮ホテル

◇大河內正敏氏廿二日『あかつき』で入城

理研ＲＯＣＫゴム
編上式エアーホース
大澤商會京城支店
京城府本町一丁目
電話本局（２）１１６６
支店　京都・大阪・新京・奉天・大連

尿路に黑燒配合劑
淋菌『淋ごくぬき』古傳藥の好評
急性慢性で惱む人はあれこれと迷はず即時試みられよ、淋糸がとれて心配を除く短期療法の良濟
（主治効能）淋病・便毒・結毒・淋毒・橫痃・下疳
價藥
二十八包入　一圓五十錢
四十二包入　二圓
七十包入　五圓
九十包入（德用）　十圓
小包料又は振替送金に限る
代金引替は郵便法規改正により十一月十六日より局で受付ぬ事になりました
（黑燒劑配合）
古傳藥淋ごくぬき本舖　筒井本家
廣島縣呉市吉浦町日ケ丘
（全國に特約販賣店あり品切の節は直接お申込下さい）
振替口座廣島一六三九番
電話吉浦一〇七番

婦人朝日
十二月號
愈よ一齊發賣！
・表紙・古澤岩美筆
毎號、女性の時局に對する正しい認識と關心とを深めるための編輯に力をそゝぎ全國諸姉の間で壓倒的人氣を獲得しつゝある婦人朝日。本年掉尾を飾るに相應しい特別記事滿載十二月號を唯今發賣中！今月こそお買洩れのないやう、お早くお買求めを願ひます。
定價四十錢（送料三錢）
全國朝日新聞販賣店又は書店にあり
◇特別記事◇
冬の子供服（三色刷）……杉野芳子
新人女流作家の總決算……隅田房子
文化映畫の見方……古谷綱武
星野大臣との女性問答……今村太平
南方の邦人女性……池田さぶろ
南方の花嫁（特輯）……丸山義二
一家二十人の「先生家族」を訪ねて……杉谷喜美子
錢價と養價……石黑忠篤
日本的なもの……佐藤信衞
若き日本を育てあげる心……飯島幡司
世界戰と日本女性座談會
陸軍報道部　秋山少佐
大政翼贊會東亞部長　龜井貫一郎
醫學博士　加田哲二
評論家　齋藤忠
評論家　神近市子
明るい舞台に登場する里子の問題
新體制下、人的資源の增強が眞剣に考究されつゝあるとき、大阪帝大醫學部においては、日本に於ける名だゝる傳統の里子村について科學的調査を試み、生れながらにして他人のもとで育たなければならぬ不幸な運命を荷負ふた「里子」の正體に近代科學の鋭いメスをあてた。本誌はその研究指導の任にあたつた西川博士に執筆を乞ふとともに本誌記者を特派してその實情をつぶさに調査せしめ讀者に報告する。
醫學博士　西川爲雄
本誌記者　所武雄
銃後勤勞奉仕隊報告書……中本たか子
重工業に働く女たち……谷野せつ子
優生結婚（結婚醫學・下）……竹內茂代
働くソ聯の婦人達……平松幸彥
小說
連載小說　南國繪卷……林房雄
讀切小說　支那の靴……中河與一
新體制下歲暮の主婦心得帖
★家庭豫算編成について
★本來は素朴な正月料理
★歲暮の掃除は手順よく
★配給品の合理的使用法
★晴れ着は買はぬ主義で
此他實益記事滿載！
朝日新聞社發行

社説 新體制と朝鮮金融團

金融新體制の確立を目指して結成された全國金融協議會は、その後各種金融機關の部門別統合體に各種金融協力團の組織整理統一等その具體案を練りつゝあるが、最近この全國金融協議會に朝鮮金融團が參加することを一時保留したといはれる。その意味は朝鮮金融團が、金融の新體制に參加すべき意思を保留したといふ意味でなく、目下全國金融協議會に於いて研究しつゝある各種金融機關の部門別統合方針が確立するまで、金融團としての參加を見合せるといふ意味で、朝鮮金融團が内地と合流して、所謂、金融新體制の再編成にその有力なる一翼として熱意ある協力を與ふべきことは勿論である。

◇

朝鮮金融團はその組成分子が銀行あり、信託あり、貯銀あり、金融組合あり、その銀行中にも特殊銀行あり、普通銀行ありで必ずしもその利害得失、目的使命は同一でなく、而も全國金融協議會とこれら金融機關との關係は鮮銀、殖銀は特殊銀行として加入してをり、普通銀行又全國手形交換所加盟銀行として既に參加してゐるので、朝鮮金融團として、今又これに參加することは人格の重複となるばかりでなく、全國金融協議會の規定するこれら機關の統合方針にそぐはぬものゝあることは否み難くもそれを考慮するのであつて、所謂新體制の組成機構の統合方式は、機能別の統合の上に更に中核體となるべき統合が行はれねばならぬことも吾等の容易に想像し得るところである。從つてこの統合方針が確立した上で、半島の各金融機關も夫々その機能によつて先づ同系統體に加盟し、その資格において全國協議會に參加すべきであらう。

◇

然し乍ら金融の新體制は斯くの如き金融機關の統合形式よりも、國家目的に即ふべき金融機關の機能整理統合に最大の重點が置かるべきであつて、先づこの點の再編成が先決さるべきである。いふまでもなく、戰時下、國家の要求する金融新體制の目標は、第一に公債消化、第二に生産力擴充資金の疏通、第三に貯蓄の獎勵の三點にあること勿論である。この三目標に向つては從來とも政府當局と民間關係機關も不斷の努力を拂つて來たのであるが、飽くまで政府の意を體して積極的の協力を與へるに止り、實質的にこの三目的を達成せしむべき方策については更に一段の工夫研究が行はれねばならぬ。當局者としてもその強化具體方策を示し、金融界としても又その強化方策を受入れるだけの機能、機構上の準備を進んで積極的に整へる必要があるのである。

◇

斯く考へて來る時、半島の金融體系が内地のそれと同一步調をとつて、三大目標を達成するためには、その關係的に放置されてゐる複雜せる舊體制の上にこの際半島體制に革新を加へ、拔本塞源的に革新が行はれねばならぬのである。半島の金融體系は所謂特殊事情のために各金融機關の機能が内地のそれ以上に、錯綜、重複、相剋してゐることを認めぬわけにはいかない。この現存の金融體系を特殊事情の名にかくれてそのまゝ默認しつゝ、一方においてこの金融界の三大目標に内地と同樣の協力を與へんとすることは今日の事態が最早や許さぬのである。例へば金利調整となるが故に公債の消化は不可能なりと依然として、これに消極的態度を執るが如きは斷じて許されぬのであつて、先づ、公債の消化がなし得る状態に金融機構の整備統合、金融機能の強化擴充が行はれねばならぬことこそ、この際半島金融界の新しき課題でなければならぬと考へるのである。

全支を一丸とし 東亞聯盟新發足
二十四日 中國同志會結成大會

【南京廿二日同盟】民衆運動により東亞新秩序建設の實現を期せんとする東亞聯盟運動は北京、廣東においては既に機關と民衆組織を有し、首都南京を中心とする中央においても國民黨中央黨部組織部長周佛海を中心とする青年黨間に活潑な民衆運動が行はれてゐるが全支の組織を打つて一丸とする東亞聯盟中國同志會を結成、統一的な實踐運動に乘出すことになり廿四日中央黨部禮堂に於て各地代表參加し盛大な成立大會を擧行することゝなつた

(幹事)赤松明(朝鮮總督出工協會)田中芳治(朝鮮東亞協會主事)月崎繁(朝鮮輸出綿系布)同盟會)佐藤祭(大興貿易常務)木村三淸(東亞產業京城支店長)

北支見本市 官民出席者

經濟總局主催の北支、蒙疆における織物見本市は鮮内の主要織物關係參加の下に廿六日より十二月九日まで北京、張家口、天津、濟南、青島の各地で開催、併せて貿易懇談會を催すことゝなつてゐるが本府及び民間關係の出席者は左の如く決定、廿四日午後一時四十八分「大陸」で出發する

官廳側 總督府商工課事務官、丸及殖産局技師、增永京畿道産業第一課長、坂口全北産業課長、横山慶北商工第一課長、勇子黃海産業課長外五人

民間側 吉岡鐵一(朝鮮織[illegible]

經濟活動は農村團體 聯盟は綜合調整
農政課當局者の意向

農村振興運動は國民總力聯盟の運動中に綜合統合されたが、農業團體の末端組織たる農村團體は既に全鮮に三萬近く組成されてをり、その上部組織たる金組、産組、農會又はこれら諸團體が將來統合される場合に結成される新農村團體と總力聯盟の關係が、如何に規定されるかは實際上相當困難な問題とみられてゐるが、總督府農政課當局者の意見では

殖産契のある部落では人的構成が全く部落聯盟と同一であるし上部の各農業團體も全て聯盟のための經濟的活動は全て農業團體の機關と思想を爲してゐる物であるから農村經濟機構、殖産契がこれに當り、聯盟は國民的使命第一主義で行動することにより兩組織の關係は統一されるものであり、聯盟は各團體各分野の活動を綜合調整するもので直接經濟關係をなすものではないとしてゐる

信託、生保の懇談會
質疑應答内容

【東京電話】日銀主催の信託、生保、貯蓄金融機關等の金融懇談會は廿二日午後同行本店に開かれ、結城總裁の挨拶に次ぎ民間側と大藏、日銀當局との間に銀行等資金運用令に關し質疑應答が行はれた

銀行等資金運用令

松隈銀行局長より運用令施行規則は廿二日公布、施行規則中には金融界の要望も參酌したつもりである。明年一月からの同令實施により流動資金貸出が萎縮になるといふやうな心配を持つ向もあるが、明年度資金計畫のないものについても同時事業會社と照み合せ、善處するなど金融界の實情を充分考慮して運用の適正を圖るつもりであると説明し、貸出命令を發用して事業會社が借入め等を行はぬやう金融機關としては充分愼重な態度をとり、資金運用令の趣旨に協力すべき旨を要望した

中小金融問題

松隈局長より國民更生金庫につき銀行中小金融問題に關する協力を要望し、田中局長からは金融機關としては轉業以外の一般中小金融に一層積極的に協力する意向を表明すると共に、これが疏通の圓滑を圖るため、政府にて損失國家補償等特別の施設を考慮せぬかと訊し、松隈局長は目下のところ考慮してゐない旨を答へた

社債問題

起債市場打開策として日銀側より出席者(主として生保)に對し社債買入れを慫慂したが、生保としては國債投資は縛られてゐるため(擴年純資產增加の四割を國債投資に傾向ける)資金[illegible]

米の出廻り樂觀
玄米十五萬石移出開始

注目される本米穀年度における米の出廻りは極めて樂觀されてゐるが、早くも鮮内各移出業者は玄米十五萬石の月末までの輸送が開始された、代替食糧としての雜穀手當の放行もほゞ確認され、これら人氣的なゆるみもあつて農家手持の籾、古米が出廻つてをり、本年度における輸送上に現れる米穀は當局側のみで地方輸送を加へて〇〇〇石に及ぶものと大きく推定される

最近の國際情勢鳥瞰
飛躍する樞軸陣營
外交・新聞通信員の動靜

北支總局長 藤井安正

【北京にて藤井特派員廿日發】大陸に描き出された最近の國際情勢は英の退潮と樞軸勢力の躍進より、既然日獨伊樞軸勢の強化實質が活潑なる動きを見せ、一般對米政策の現れとも見られる興味ある成行を示してゐる。特に北支方面では對獨貿易の發展も豫想され、外交陣は飛躍的發展過程を辿つてゐる

躍る外交陣營

即ちスペインは承認國中であつた公使ガリー氏を名譽外交官として新にグレゴリオ一等書記官を增員し、ドイツは上海、北京を兼務するアルテンバルガ代理大使の外にホルネマン書記官を北京常駐代理大使の役にむかしめて、陣營強化に力め、重慶に對しては、從來の行きがかり上ナルテ書記官を駐在せしめてゐる。對英戰に脫却の姿勢をなめた伊國は上海大使館事務所を總領事館に、北京大使館部として今月初旬ドルゼ氏を新に派遣したほか、更に本期その他二、三名を增員近く新陣容の確定となつてをり注目すべき動きを見せてゐる。重慶を中心とした英米の新たなる動きは見られず現務保持に努めてゐるもの如くである。ドイツと共に活潑な外交官強化に邁進しつゝあり、北支をめぐる日獨伊樞軸陣營は飛躍的發展過程に向つて進軍すべき態勢を示してゐる

外字新聞通信

一方各國外交陣と緊密なる關係を持つ外字新聞通信の事變後の動向は米の中立、佛英の消極化、これに代つて樞軸國の新時代を出現し外交方面と共に左の如き注目すべき現状に躍進の歩みを辿つてゐる。英のロイテルは從來極東問題に關して恰も重慶側の機關紙の觀があつたが、最近この態度を一變してゐる。前特派員ウツド・ヘツド氏は政變一轉と共に志願兵としてマレー半島に向つたが一向に捗々しからぬ模樣で、人員も補充せず從前の一日三、四十頁に比較して僅かに三、四頁の通信を發行する程度である。獨のトランスオーシヨンは世界戰爭務支那人記者一名を增員して、漢文、日本文の通信をも發行してをり、更にN、D、Bは獨逸通信と共に獨、英文の一日二、三十頁の通信を發行してゐるかくて極めて活潑なる獨逸の狀態に比較して、米國のA、UPは共に振はず佛のアバスは從來中立地帶下に國際情報も餘り公正な報道を行つてゐたが、對獨戰で降伏後は不自由な狀態に陷かれて積極性は見られない。ドイツと共にイタリーの發展は歐洲大戰に參戰後初めてラヂオ、ローマが英文通信を發行、更に強力な無電を利用して飛躍計畫を進めてゐる

英獨の立場轉倒

英の實態に至つては官憲關係の外に駐日英大使館情報部で發行する印行物、戰況ニユース等で新聞通信はこれ又從來以外には見るべきものはない。結局外交陣も同樣英、獨の立場は前大戰當時に比較すれば全く顛倒した地位に置かれてをり、樞軸國側の壓倒的勝利時代を現出した明朗色に滿ちてゐる

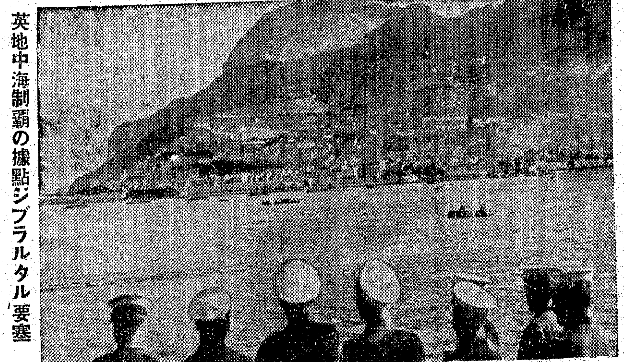

英地中海制覇の據點ジブラルタル要塞

明年度豫算と併行 物動資金計畫を急ぐ
租税の包含意見有力化

【東京支社電話】明年度豫算と併行して物資動員及び資金の兩計畫の完成を急いでゐるが、この中の資金計畫につき從來の範圍は財政資金だけに限定せず、國の豫算を入たる租税をも包含せしむべきであるとの意見が有力化するに至つた。元來資金計畫は物動計畫が國の全生産部面に及ぼされるのを理想とする如く、國民所得全體を内容とするのが理想とされ、獨逸物動計畫に於ては實行されてゐるのである。我物動計畫に於ては明年度來國家資金等により消費生活關係の物資をも含める方向に進みつゝあるが、資金計畫に於てもその範圍を擴大する必要に迫られてをり、去る八月決定された今年度の資金計畫は公債金生産擴充資金及び大陸投資金だけに限られてゐたのから進んで明年度は租税金(國税、地方税)をも包含せしめんとするもので大藏省、企畫院で研究を進めてをり、機構完成と共に具體化するものと見られる

月間經濟 鮮銀調査(完)

礦油 前月通り配給統制

▲相場(公定價格)(一八立罐)揮發油一級品三圓六〇五 燈油一級品三圓三五五

綿糸布人絹其他 [illegible]

相場(公定價格) 粗布三A(一二〇反)二十六圓四〇 綿糸七夕十六手(四〇玉)三〇四圓九七 人絹平織赤判二七叶(一反)七圓四一 交織法被(一反)(公定價格)一七圓五七 市中相場一四圓 本絹モ本緞(一反)同四一圓四五同三三圓

土建材料 木材―内地杉材は目下多量入荷あり、相場下押氣配なるも鮮産材は資材拂底のため入荷少く、一般的に在荷薄なるも時節柄民間工事漸減のため取引閑散

▲相場(小賣公定價格)落葉松挽材(一滅)三〇錢、板材(杉松)(同)二八錢、内地杉(挽角)(一滅)三四錢五、市中相場三一錢

セメント 依然として入荷少く、地方需要貯藏のため各方面共品不足

▲相場(公定價格)一圓六八

外國爲替 對米二十三ドル十六分の七對英一志二片(ノミナル)と依然釘着、英米クロスは英國公定爲替相場を上廻り四、〇四

金融 歐洲戰はドイツが對英攻擊を前古未曾有の大空中戰に集中しつゝありこれに對し英國の抗戰力もなかなか粘り強く米國の對英援助も逐日積極化する狀態にして、英米は戰爭長期化を企圖し居るが如く、一方下旬に入り從來歐洲の火藥庫と稱せられたるバルカンにおいて遂に伊希兩國間に戰端開始せらるゝに至り獨伊の地中海及び近東アフリカ方面英ブロック勢力驅逐戰愈よ酣ならんとす、東亞においては支那事變繼續中ながら大東亞新秩序建設の理念は我國民一般の常識となり、此新時局に對處すべく國内には一億同胞上下一體の新體制運動が愈よ本格的に發足し、中旬に入り大政翼贊會發會式の擧行を見たが本運動の綱領を見るに大政翼贊の臣道實踐を期しもつて大東亞新秩序を確保すると共に世界新秩序の建設に寄與せんとするものにして、之が實現を期するため、先づ高度國防國家態制の完遂に總力を發揮せんとの理念の上に新日本建設の大運動發足を見たことは洵に欣快に堪へない。半島においても國民總力聯盟を新設すると共に新運動の目標を國民組織に置くこととなり、次に内地金融市場の近況を概觀するに政府は金融統制強化策として、大藏預金部より一億五千三百萬圓の資金を放出し、市場緩和に努めた結果、市場稍明朗化へ向ふも、當地金融界は右内地財界の情勢を反映し、冬期資金需要期を控へ極めて緊縮裡に越月した。朝鮮銀行發券高は四六二百萬圓にして、引續き增加の一路を辿りつゝあり京城組合銀行帳尻を見るに前月に比し預金は三、六八五千圓減少に對し、貸出は一〇、四三〇千圓の增加となつた

府内組合銀行帳尻(單位千圓)△印減

種別	十五年十月	十五年九月	増減	十四年十月	比較増減
預金	三九六、三三一	四〇〇、〇一六	△三、六八五	三二七、二〇八	六九、一二三
貸付	一七八、四三八	一六八、〇〇八	一〇、四三〇	一五三、四九一	二四、九四七

手形交換高(單位千圓)△印減

種別	十五年十月	十五年九月	増減	十四年十月	比較増減
金額	三二一、八〇五	三一四、〇三五	七、七七〇	二〇一、七七七	一二〇、〇二八
枚數	一三七、三〇六	一三八、八〇四	△一、四九八	一三六、三二六	九八〇

企業合同案立案
陸海運送業統合近し

目下進行中の業種限定の許可手續の完了によつて鮮内の小運送の集約合同は、ほゞ全面的な完成に入るが、殘る各主要港灣地における新合同會社の設立に伴ふ陸上小運送と海上回漕業との業務統一問題が合同の實際效果と云つた機能の點で問題視され、陸、遞兩當局はこれが指導と方向性について海陸一元統制の線に對策に苦しみつゝあつたが、關係された遞信局側の意向も最近では單なる機能合同では十分でないとの見解に達し、小型船舶の企業合同とも關連して強力な海運關係の企業合同案を立案するに至つた、かくて事實上も早陸上統制を脱して海上に立てこもる合同運送陣營は海上における統制の手に消去されることになつた。遞信局はこれに對し法據なしに強行し得るとの見解を持つてゐるが、萬一に備へては乘り出す積極的意見さへ有してをり、遞信當局はこの海運事業令の公布を期待を寄せてゐるのみでなく、その側面的機動も場合によつては、ここに海陸小運送統制は全く統一的な一個の協力政策によつて促進されることになつた、問題の海陸企業の統制に關する有機性もそれぞれの統制的一致で問題なく、中間的な市を持つ機能で相互に持つても好いとの意見で、機能上は統一されると當局はみてゐる

滿洲國本年度農産物收穫高

【新京廿二日同盟】滿洲國政府は本年度第二次農産物收穫豫想を廿二日午後二時次の如く發表した

豫想收穫高 第二次調査に係る本年度全滿主要農産物收穫高は前年度に比し、五パーセントの增加と推定せられこの内主なる品目の收穫高を前年に比較すると高粱二パーセント、玉蜀黍廿五パーセント何れも增收、大豆一一パーセント、水稲十五パーセント、小麥八パーセント減少なり、因みに右收穫の增減は主として作付面積の增減作柄の當否に基因す

作況概要 前期に於て播種期より五月下旬に至るまで降雨少く、旱害を懸念せられたるも七月に入つてより作柄も漸に回復し最も順調なる生育過程を辿りつつありしが、後期に入つてより降雨多く雨量過多の嫌ひあり、且つ麥類を除く他の諸作物は九月上旬の登熟期に於て冷害を蒙り作柄は後期に比し、稍々低下するに至りたるも前年度に比すれば指數は一〇四と豫想される

無電台

投書希望の投稿歡迎・十五字詰五十行以内・掲載の諾否は無電台係に一任・原稿は返しません・上記を承知の上で住所氏名明記のこと

私情は大禁物

◇…二十一日〃無電台〃一官吏生の主張を檢討するに、現時新體制の大精神を失つた我態の議論と斷ぜざるを得ぬ、一官吏は頗に現に自己に配給を受ける米屋を親族の關係に比して云々して居るが、これは全く私的勝手の熱である。今日凡て滅私奉公でなくてはならぬ、一官吏も國民なら一平民も國民である、お互米を食つて生活する以上、お互に圓滿公平なる當局の配給制を希求するのほかない。現配給制に於て一官吏と同樣の理窟をつけて、一部國民は困ながら米が得られ、一部大衆は米屋に門前市をなし乍ら配給を受けるに待つと時間が遲れても其の配給を受け得ず、絶食して居るといふ悲慘の光景が幾多あることを當局は考量に容れていただきたい

◇…不圓滑な下手な購米配給をやられては、人間は食ふことが生きることである以上、國民總力の大運動にも參加できず、忠勤的に下層部は落伍する者が出る懼のあることを國民のため憂へる的「國的言辭を比喩するもの」である(京木國生)

穀檢へ苦情

◇…或る日、共販場に籾を出荷した、その日は、共販の豫定日であつた、折惡く雨が降りだした、朝鮮總督府穀物檢査所のお役人は來ない、三時になつても、ウンともスンとも云つて來ない、やつと面書記が來て、今日は中止するといふ傳報が來たと傳へるのであつた。みんなは三里、四里の道をトボトボ牛車をひいて歸つてゆく、雨の降る日會道をこ、夕方になつて中止するといふことは、水呑百姓の水準の低い常識で考へても、甚だ勝手が過ぎると思ふ。公益優先、新體制の今日の官界にも、こんなのがある(長端の水呑百姓)

來月度ゴム靴 各道割當通牒

總督府統制課では本年十二月分ゴム靴の各道割當數を決定、廿二日各道宛それぞれ通牒を發したが、總ゴム朝鮮靴四十五萬足、總ゴム靴百三十萬足、地下足袋六十萬足、運動靴六十萬足計三百卅萬足である

なほ總ゴム朝鮮靴の各道別割當は左の如し(單位千足)京畿一〇四、忠南七〇、忠北四一、全北七〇、全南一一四、慶北一一〇、慶南九六、黃海七八、平南六六、平北七三、江原七一、咸南七一、咸北三六計一、〇〇〇

防寒靴公定價格

總督府ではゴム靴類製品物について先に公定價格を指定實施してゐるが今回これを基準としてゴム使用制限外品たる防寒ゴム靴の販賣價格を指定廿二日告示を以て公布實施した、右防寒用ゴム靴の製造業者販賣價格は左の如し

短靴型製造業者最高一圓九十錢、最低一圓五十錢卸業者最高二圓九錢、最低一圓十六錢、朝鮮靴型製造業者最高一圓五十七錢、最低八十六錢、小賣販賣價格最高一圓七十三錢、最低九十五錢

なほ指定された右防寒用ゴム靴は九・一八價格より一割方の値上げとなつてゐる

工事入札メモ

◇京城改良事務所 一、永同深川間土工其他工事(特命)一國百六萬五千圓同組、同一同九十九萬二千圓同組、示談決定九十七萬圓同組

結果

◇京城鐵道事務所 南京城驛一部照明設備改良工事(落札四千二百圓、弘電社)開城驛灰坑新設其他工事(一同最低一萬千圓大洋土木、二同最低一萬二百五十圓大洋土木)

◇京城府 日出小學校運動場地均其他修繕工事(落札二百四十九圓八十錢小野久治)

◇平壤府 平壤府公會堂非常階段及便所增設工事(落札二萬九千八百圓尚部組)清溪事業部廳舍新設其他工事(落札六千五百五十圓竹原組)

夕刊後の市況

◇…朝取短期後場

銘柄	引値	高値	安値
朝新	二八四	八四	八二
鐘紡	一四七〇	七〇	七〇
同新	八六一	七〇	四七
大新	六一五	一五	一五
東新	一一八三	二〇八	一八三
爾業	六五九	五九	五九
高周新	六七四	七五	六七

◇…朝取實物引後値 小林鑛業五四圓〇、北支開發四九圓五、同新二四圓〇、マグネ新二九圓五、京東鐵二一圓五、朝鐵五七圓七、朝鮮石油新四五圓四、朝鮮理研金鑛二八圓八、朝鮮合同六二圓八、西鮮化學六圓七十、朝陽鑛業一〇圓二、高周波新六七圓四、朝鮮鑛業一三二圓〇、東日工新日立製作新一八圓九、一八圓三、昭和電工五二圓〇、川崎重工五五圓〇、同新四一圓五、織日東高五、五〇

◇…橫濱生糸後場大引

十一月限	一三四	十二月限	一三九
一月限	一三〇	二月限	一三八
三月限	一三〇	四月限	一三〇

放射線

【北支】…大陸往來人の數は五千二百卅六戸、一萬三千七百十二名(十月 日現在)

【滿洲】…新京名物の洋車と馬車がメートル制となり、五百米毎に五錢、五百米增す毎に五錢、これから安心して乘れる

【長崎】…西郷隆盛が四十九歲の時、桐野利秋、前原一誠、別府晋介、豐島卯太郎等と撮つた寫眞を發見した、佐世保市外早岐町の小ノ浦社宅九呼田謙氏の

【山口】…大島二つ山で仙崎町に出沒、幅員一間の道路を渡つて土根から屋根へ跳飛あばれ廻つてゐる、誰か捕まへるものはないか

【鳥取】…鳥取縣で新に造られた植物生長ホルモン劑テロオキシンの使用成績良好、苗木育成に快報をもたらした

【德島】…縣下二百七十餘名の公娼は十二月一日から廢業

【大阪】…大阪市西區東田の日本海員掖濟會病院に現れた患者同市西區の某女(三)は、乳房が四つ、立派に四つとも授乳できるので小田博士びつくり

興亞の貯蓄は保險から

◇本年度百二十億の國民貯蓄は、興亞大業遂行上絶對に必要で、是非共銃後國民が完成せねばなりません。

◇我社は、夙に貯蓄的保險として「利益配當附厚生養老保險」を提供し、好評を戴いてをります。

◇保險獨特の仕組によつて御家庭を護り、而も國民貯蓄に協力し得る、我社の保險を御利用下さい。

片倉生命

本社・東京・京橋

◇社員招聘◇
我社は第一線に活躍する社員諸氏を特に優遇し、既に幹部に拔擢された社員も多數に上つてをります。目下募集中でありますから本社又は最寄りの營業所へ御照會下さい。希望により現住所に於て勤務することも出來ます。

新東亞建設考察資料
日本統計普及會調査部編纂

日滿支連絡詳細圖

縮尺三百萬分之一
オフセット八色刷

内容見本贈呈

附 最新世界全圖

圖面大さ 五尺 三尺六寸

掛圖式表裝 金六圓五拾錢

荷造送料 内地 金八拾五錢 朝鮮滿洲 金一圓參拾錢

御申込次第速時發送す

本圖は高尚優美事務室裝飾兼用として御利用を

◎本圖發行の趣旨

今や新東亞建設に邁進するに際し、本圖は多大の時日を費し、綿密なる調査の下に編纂し、日本内地を中心に日滿支經濟ブロックを一望の中に收め得る樣作成したるものにして將來滿洲國、北支、中支方面を事業地として御發展計畫の御考察資料として御利用願度、各位日常座右に備へ御計畫あらん事を希ふ。

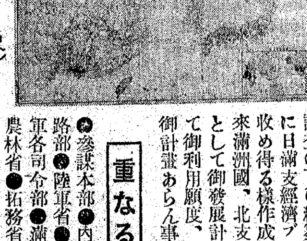

(天地 左右 五尺 三尺六寸)

重なる納入先
●參謀本部●内閣官房●商工省●水路部●陸軍省●企畫院●厚生省●陸軍各司令部●滿洲國政府●海軍省●農林省●拓務省●海軍各要塞●北支那開發株式會社●其他

發行所 東京市本郷區元町一ノ三 振替東京九九、八八番 日本統計普及會

精力強進劑!

參茸トニク

昭和書房 新刊重版書

東京市芝區新橋四丁目四十六 振替口座東京三九一三〇番

大江賢次著 **新春譜** 價一・八〇 〒・一〇
新刊 傷痍軍人に嫁して共稼ぎをする託兒所の保姆の、いみじくも奏でる愛の新春譜。銃後の緊急な課題を明朗に描き、これこそ新體制に應へた建設的力作だ。

橋本英吉著 **草上の饗宴** 價一・五〇 〒・〇六
新刊 作者自らが伊豆山村の開墾地で親しく農民と起居を共にして得たる貴重な題材による書き下し中篇小說。僅か三家族が凡ゆる困難を征服して村を建設する死鬪を描く。

田村泰次郎著 **強い男** 價一・五〇 〒・〇六
新刊 強い男外八篇、いづれも激動する大陸の建設面に生きる男たちの逞ましい氣魄と血みどろな思想と愛慾の苦惱を描いて、凄壯無比、作者は本書を懺土產に再び勇躍應召。

湯淺克衛著 **青い上衣** 價一・八〇 〒・一〇
重版 大陸を描いてこれほど徹し、生活感情を高らかに歌ひ上げた作品集があらうか。京城と東京を結んだ甘美な青春「青い上衣」此愉しさは作者の一途な大陸への愛の結實だ

福田清人著 **松花江** 價一・五〇 〒・〇六
重版 松花江―これは大陸の逞ましき動脈である。著者の躍動する精神はこの動脈と交流し、ヘルビンの鋪道に、曠野の開拓地に展開される新しき國新しき人の姿を描破する

和田傳 生活の畝 價一・三〇 〒・〇六
丸山義二 土の合唱 價一・三〇 〒・〇六

平木多嘉志著 **支那の生活** 價一・五〇 〒・〇六
新刊 著者は支那で暮すこと十餘年彼等と起共を共にしてその習性を見る。この間に體驗した彼等の生活こそ眞の支那であり、偽はらざる支那の生活である。支那人を知るには先づ本書を!!

アンドレ・モーロア 市木亮譯 **處世の技術** 價一・五〇 〒・〇六
新刊 本書は考へる術、愛する術、仕事をする術、人を使ふ術、年を取る術の五章に分け、凡そ處世、生活上の凡ゆる問題を提へて微細に點檢し、痛快に論斷した世界的名著。

H・G・ウエルズ 他著 土屋光司譯 **生きる哲學** 價一・五〇 〒・〇六
重版 新しき時代を迎へんとするこの世紀吾々は如何に生きるべきか?過去の如何なるものを捨て、如何なるものを取上げるべきか世界有數の思想家が說いた本書が之に答へる

フェアチャイルド著 野村兼勝譯 **百萬人の經濟學** 價一・八〇 〒・一四
重版 本書はあらゆる新時代の人々に經濟學の諸原則―それは餘りにも永い間大學教室の所有物であつた―を面白く、明瞭に、而も迅速に教授する未曾有の優つた名著である

山岸七之亟著 **農產物價格統制論** 價四・五〇 〒・一四
本書は著者多年刻苦研究の成果であつて、價格統制を理論と實際とに分ち、理論篇に於ては農產物價格統制の性格を闡明し、統制の實際については諸外國に於ける價格政策、價格統制の技術的方法とを究明展開した大著で、無比の明快さで、農產物の價格問題を解釋した好著である。農林行政に携はる諸氏は勿論農村指導者の好伴侶である。

朝霧の學園 特選第三席 鯨岡昇

"二度目の特選"

特選第三席 鯨岡昇

第七回朝鮮美展に拙作「朝霧の學園」が特選となりました事は自信の無い作だつたのと又昨年に續いて二度目の特選だけに全く望外の喜びです。前から趣味を仕事の上に役立たせたいと思つて學校の施設、行事、學童の生活等の記録を續けて居りますが、潑刺と伸びゆく兒童の姿は詩であり、繪であり健全なる優れた繪畫的素材として心動くものがあります。拙作は元町小學校學童の生活記録で朝霧の晴れかけた校庭、和やかな朝光、宮城遙拜する二宮金次郎の銅像、それに兒童と思つたのです、然し思ふ様な氣分が出て居ないのが殘念でした

"子供のよさを活寫"

特選三席について 山澤審査員

學園生活の一斷面を狙つて大體に子供のよさが充分現はれ、美は我々日常生活の何處にも存するもので唯作者の感受性の有無によつて摑み得ると否との差であれ特別の存在ではない、常に美しい自然の心の體得に努むべきである、左側の添景の取扱ひに今一度の工夫を望む

獨逸から拳闘選手 明春・五名を正式招聘

【東京支社發】日本アマチュア拳闘聯盟では獨・伊兩國選手の招聘交渉を進めてゐたところイタリー側は四圍の國際情勢からして早急の來朝は望み少くなつたが一方ドイツ側とは目下來朝中の元ドイツ中量級選手F・H・ハンデゲ氏を通して交渉が成立して招聘の見込がついたので廿一日ドイツ拳闘聯盟に正式の招聘状を發送した選手は蠅量級から中量級までの五名で全歐選手權大會が四月に行はれるのでこの成績による優秀者とほかに監督一名、期日は明年五月を希望してゐるがドイツの快諾に接するのは先づ確實で、東京で二回、大阪で一回の日獨對抗戰を開催する豫定であり今秋の日獨庭球戰に次いでの東西樞軸スポーツ交驩が實現されると共にドイツのアマチュア拳闘界はベルリン・オリムピックに二人の優勝者を出した實力を持つてゐるので日本拳闘界に裨益するところも多いと思はれる

輝く拳闘代表還る

東京で開催の皇紀二千六百年奉祝全日本アマチュア拳闘選手權大會で活躍した朝鮮代表金點東、金明錫、梁致模、林敏聲、崔[illegible]の各選手は成田監督の引率で廿一日京城に凱旋【寫眞は凱旋の選手】

けふ三地域對抗蹴球戰 試合は終始高邁な精神に貫け

朝鮮三地域選拔對抗蹴球試合が本年度半島蹴球界の最後戰として廿三、四日京城運動場で開かれる、日本蹴球を三分して十二月東京で開催の全日本三地域(關東、關西、朝鮮)大會への朝鮮代表選拔を兼ねたところに、この大會は一入の價値と內容を盛つてゐる、そして技術にも半島最高をゆく最大なものがあるが、こんどの大會には北鮮が加はつてをらず、西鮮、中鮮兩代表だけが參加してゐる、大會日程は

◇廿三日(二時)西鮮對中鮮(第一回戰)
◇廿四日(二時)中鮮對西鮮(第二回戰)
◇廿五日(時間未定)決勝戰

一チームが連勝したら、そのまゝ制霸を擬るわけで、一勝一敗となれば更に決勝戰がみられるのであるが、ところがこの試合は兩軍の勝する力をみると、決勝戰に相見える傾向が多分になる

【西鮮】 監督 GK FB HB FW [illegible]

【中鮮】 [illegible]

西鮮はゴール・ゲター黃丙河、金容植を中心に張炳玉、朱東昌の強靭なフール・バック陣が光る、そこに加へて若さがチームに張り從來の平鬪とは全く面目を一新し時代の蹴球陣容をのみこんでゐるところに對し、中鮮は個人技に優勢が豫想されて、混成チームとしてしかもF・Bシステムの偉大さが稀にみるほどに粒が揃つてゐる

かうした兩軍は均衡した力に、ほど接近してゐる試合を演ずるであらうが、中鮮の金成玕、林錫權、禹昌煥、姜[illegible]、黃[illegible]順のフオワード陣に頑張して多少ひけ目を感じながらも起上がる西鮮の前衛陣との間に展開される攻擊戰によつて試合は分岐され且つ勝敗の鍵が握られてゐるとみてよい

試合は終始"高邁な品位"によつて進行されたい、何も今更繰々しく"蹴球の新體制"を取り出すのは時期に遲いが、たゞ半島蹴球の面目にかけて上品な蹴球の鍛成をこの試合を通じて希望してやまない、大會の結果によつて全日本大會への半島代表を選拔派遣するに際してもこの點に意を體して貰ひたいものである

バッヂ全米に制霸

【シカゴ同盟】全米職業庭球選手權大會は過日シカゴで三千五百の觀衆を集めて擧行されたが、決勝はペリー(英)とバッヂ(米)の對戰となり結局若いバッヂが制勝した

◇單準決勝
バッヂ 6 6 6 — 4 2 4 チルデン
ペリー 6 4 6 6 — 4 6 3 4 オグラデイ
◇同決勝
バッヂ 6 6 5 6 — 3 4 7 3 ペリー
◇複決勝
バッヂ ペリー 9 6 7 — 7 3 5 チルデン リチヤーヅ

三千六百五十名の大行進 けふ京城の强步大會

健康報國に大京城府民の意氣を昂揚する京城府主催第一回强步大會は愈よけふ廿三日午前七時京城驛前廣場集合、男女老幼三千六百五十名が鍛錬にものいはせ堂々京仁街道を踏破する大强步行進を行ふことになつた

世界陸上十傑(十五年度)

◇マラソン

1	コツト	(加)	2時28分28秒6
2	ハルメ	(瑞)	2時31分10秒
3	竹中正一郎	(日)	2時33分42秒
4	川口俊夫	(日)	2時33分43秒8
5	木本在天	(日)	2時35分02秒
6	ブフ	(獨)	2時35分04秒
7	ウエーバー	(獨)	2時35分25秒
8	ランキン	(加)	2時35分27秒
9	コスタンチノ	(伊)	2時35分43秒
10	キース	(英)	2時36分10秒6

マラソン日本を代表して竹中が三位に入つてゐる、この記錄ならば昨年はやつと九位に入れるところだつた、大體に於いて昨年より惡く昨年は一位が28分51秒8(米國のブラウン)十位が34分20秒(日本の權藤)であつた、なほ日本選手では12位秋場安太(2,39,19,0)13位鎌谷忠夫(2,39,20,6)15位橋本伊勢雄(2,40,49)17位安藤要作(2,41,14)18位井上光德(2,41,36)がことしの廿傑に入つてゐる

◇五萬米競步

1	イングヴオルセン	(丁)	4時47分50秒
2	ブライヴイス	(獨)	4時47分43秒
3	アーレンデス	(獨)	4時52分50秒
4	ハンセン	(丁)	4時52分50秒
5	クリステンセン	(丁)	4時54分25秒
6	カグリエルミ	(伊)	4時55分59秒
7	ハイネマン	(獨)	4時56分15秒
8	ブレーン	(獨)	4時55分52秒
9	ブラウ	(獨)	5時0分40秒
9	ケーレル	(獨)	5時0分40秒
9	ナーゲル	(獨)	5時0分40秒

日本選手では奈良岡健三が5時間10分22秒で辛うじて第廿位に入つてをり昨年の最高は5時間33分3秒(佛・コルネ)十位は5時間4秒(瑞・フオーグラ)であつた

近づくスケートシーズン 各地の陣容

【奉天】滿洲の冬も愈よ本格的となりウインタースポーツの華たるスケートシーズンも目睫の間に迫つてゐるが、幾多の世界新記錄、ことに日滿新記錄を生んだ奉天國際運動場スケートリンクは"冬の神殿"の装備に多忙を極めてをり、愈よ來る十二月一日を期して一般に公開する段取となつた、今年も世界有數を誇るこのリンクは夜間も一萬二千ワットといふ照明が煌々とスケーターを照らし銃後國民の戶外生活と厚生運動に一役買つて出てゐるが、さて本年度の"氷上滿洲陣"はどうか、斯界の權威者として有名な木谷辰巳氏に打診してみる……

奉天 傳統的强豪を以て自負してゐた奉天軍も男子は中尾、中村、富永のA級選手が早大入りをし、川口も熊生中學に轉校、金選手の神戶市江轉出によつて總崩れの形であるが、依然として牛島、李、杉崎の三選手を擁し、新進氣鋭の選手養成に大いに努めてゐる、氷上界の霸者女子軍は多士濟々で江島、分陽にホープ木村を加へ更に浪速高女鍛鍊、早川、小野寺、郷山、久保田、朝日高女足立、鳥海、古川、木谷が頑張つてゐるから依然として霸道を驀進してゐるわけ

新京 新京には早大軍の首將として活躍してゐた前尚邦夫選手が中銀に入り、片倉、安進、岡本方、內藤のメムバーで女子には奉天から大倉選手が加はり本年度の活躍は相當みるべきものがあらう

撫順 依然として林、三代兄弟、松本、磯本の中堅が本シーズンに入つて飛躍期に到達したものといへようし奉天の牙城に喰ひ入らんとする女子軍に鶴手、瀧池、三ケ尻、園田が居り興味を較持

哈爾濱 從來餘り振はなかつた哈爾濱には山本、富田兩選手をはじめとして白系露人のワンダク、バイエルの兩選手の活躍に期待が持たれてゐる、本シーズンの氷上滿洲は二千六百年體育大會に總動員して再制霸の意氣に燃えてゐるが、以上の諸選手は何れも滿洲の誇る斯界の全日本軍のメムバーとしても世界的な選手である、體育聯盟氷上競技協會が奉天から新京に移されて本年度のスケヂユールは中央で決定するからよく判明せぬが大會はなるべく從來の記錄の出る奉天で開催することを希望してゐる

中等籠球聯盟戰(第十一日)

高寶 40	21-19	6-15	21	培材
中西 46	13-33	15-12	27	商科
商西 29	11-18	6-10	16	普中
景福 46	26-20	12-17	29	中央

—(第十二日)—

養正 47	31-16	14-15	29	徽新
景福 61	28-33	11-9	20	商寶
普成 49	27-22	10-16	26	輔商
道商 33	9-24	9-12	21	中央

ラグビー朝鮮豫選

全日本中等ラグビー大會朝鮮豫選準決勝、京師對培材、養正對龍中の二試合は廿二日擧行した(京城球場)

京師 8 (3-5, 0-0) 0 培材
養正 17 (14-3, 0-0) 0 龍中

けふの運動

◇强步 京城府主催、全鮮一周年記念(七時)京城府廳前出發
◇蹴球 朝鮮三地域對抗、西鮮對中鮮一回戰(二時)京城運動場

改造 十二月號

定價一圓 送料五錢 東京市芝區新橋七丁目 振替東京八四〇二番 改造社

特輯 轉換期の世態

蘭印交渉の前途…和田敏明
河內と海防風景…長谷川春子
新佛印印象記…中野五郎
主力艦か飛行機か…齋藤忠
アメリカ政界往來…坂井米夫

極東に動くソ聯 グラビア特輯

體育と娯樂…富塚清
勞務者の保健…後藤仁
働く婦人…宮本百合子
米・炭・住宅…新居格
轉業と失業…大渡順二
街の倫理…阿部眞之助
譯語と日本語…中野好夫

轉換期——新體制下に起る近ごろの日常世態の驚くべき變轉、混亂、新倫理の勝出は、われ〱が朝起きてから夜寢るまでしみ〲と體驗する處だ、政治經濟文化の再編成と共に社會秩序の新たなる設計こそまた刻下國民の實務でなければならぬ。敢て特輯せる所以だ。

二つの青春(學生の過去)…大室貞一郎
隱居論今昔…長谷川如是閑

地方自治制の新動向…杉村章三郎
東亞食糧政策の新段階…梨本祐平
販賣米の國家管理…島田日出夫
翼贊精神と選擧法…岡田忠彦

創作 魚介…林芙美子
鎭魂歌…芹澤光治良

日獨伊三國條約について…末次信正
ヨーロッパ戰爭とソ聯…W・H・チャンバリン
三選ローズヴェルト…清澤洌

人傑を語る…頭山滿
砂糖…內田誠
暮の三十年…秋山安三郎
短歌 吉井勇 土屋文明 俳句 渡邊水巴 水原秋櫻子

第三共和制の崩壞(巴里特稿)…淡德三郎
科學振興への根本問題…石原純
バーナード・ショオ…山本實彥 (警世の皮肉屋ショオの世界と現りの人々と語り飄々狭しと人傑を剩すなし。)
★ギリシアとローマ…田中美知太郎 ★日本映畫の危機…今村太平
★正倉院御物を拜觀して…武者小路實篤 ★人工の言語…小幡重一

★日本政治の根本問題★ 有馬賴寧・佐々木惣一 對談

商業登記公告

大邱地方法院

[illegible]

商業登記公告

京城地方法院開城支廳

[illegible]

商業登記公告

[illegible]

商業登記公告

新義州地方法院寧邊支廳

[illegible]

商業及法人登記公告

大邱地方法院

[illegible]

商業登記公告

新義州地方法院

[illegible]

京城地方法院議政府出張所

[illegible]

驚異的發毛促進劑 オシン養毛水 沼波瀧子女史創製

皇漢秘藥の純精分を主劑に苦心完成された美髮養毛料

オシン養毛水の御使用で、毛髮は丁度枯れかゝつた草木が、日光と水と肥料を一時に得たやうに蘇つて、グン〱生長を始め、見事な黑髮が生へ揃つて參ります。毛髮で惱む方は躊躇なく御試し下さい。

拔毛・若禿・無毛に……
薄毛・赤毛・白毛に……
フケ・痒み止めに……

普通瓶 德用瓶 公認品

代理店 東京 株式會社 [illegible] 京城 [illegible]

全國有名百貨店化粧品店藥店ニアリ

WAKAMOTO

寒さに負けない子供

風邪ひき易い子供は多く淋巴腺が脹れてゐて頸部にグリグリがありますが、かうした子供は病菌に對する抵抗力が弱くて、結核などにも罹り易い傾きがあります。

この様な子供にわかもとを服用させますと、この藥に含まれてゐるビタミン、アミノ酸、カルシウム、ヌクレイン、消化酵素等の綜合作用によつて、消化器、呼吸器その他諸器官の機能が一樣に賦活されて全身の榮養が非常に昂まつて、風邪にも負けず結核にも罹り難い丈夫な體質を養成出來ます。

三百錠(子供五十日分 大人廿五日分)一圓六十錢

發賣元 株式會社わかもと本舖榮養と育兒の會

同化性V・B・と3消化酵素の複合效果

錠劑 わかもと

紀元二千六百年記念 興亞作品選奬會

全日本學童作品募集

奮つて應募しませう

募集作品は 書方・圖畫・手工・綴方

初等教育界に於ける紀元二千六百年記念事業中最も大規模な本募集計畫が發表されるや日本全國はもとより滿洲國、北支那、中支那各地に至るまで異常のセンセーションを捲起し、既に各小學校では、是非日本一を我が校への意氣込みで、作品の製作に全力を傾注されつゝあります。どうぞこの機會を逃がさず洩れなく奮つて應募されます樣切にお願ひ申上げます

締切 十一月廿五日

★作品は各小學校で取まとめて、各府縣(地方)の選奬會へ送附される事になつてゐます。詳細規定書は各學校に有ります。

★地方選奬會にて先づ選奬と表彰が行はれた後、代表作品は、更に中央選奬會へ送られ、權威ある審査を經て日本一が選出され、その名譽に應はしき表彰が行はれることになつて居ります。

主催 株式會社わかもと本舖榮養と育兒の會
後援 文部省 各新聞社

中鮮京日

京畿道通信網
仁川支局（電話三五七番）水原支局（同 三二六番）議政府支局（同 四一番）利川支局（同 三二番）
長湍、汶山、抱川、驪州、安城、平澤、楊州 各通信部

各店分立の弊を一掃 埠頭荷役の改善へ
仁川港石炭作業會社（假稱）設立か

【仁川】本年仁川港に入荷した石炭は昨年の約二倍に達したが、船腹及び人夫不足その他によつて荷役に困難を來しこのまゝ放置するときは時局下重要物資中の重要物資である石炭荷役に一大支障を來しかくては兵站基地朝鮮の工業に大打撃を與へる結果となるので仁川海運組合では國家的、社會的、また荷主から見ても荷役を託するに足る仁川港石炭荷役作業會社の設立を目論み、府内業者と數次にわたつて會見、新會社創設を力説してきたが、遞信局の慫慂もあり、機運も醸成されるに至つたので、新會社設立の機運は急速に擡頭、仁川海運組合が中心となつてその準備工作を進めてゐるので近く新會社仁川港石炭作業會社（假稱）が設立されるものと見られてゐる

卽ち時局の進展に伴ひ船腹は極度に窮屈を告げこれが活用如何に關しては朝野等しく檢討をつゞけ對策を考究中であるが、資材不足の折柄、新規造船計畫は頗る難事であり、これによつて急速に船腹を補強することは到底望み得べくもなく從つて本問題の解決にあたつてはあらゆる角度からこれが檢討をして善後策を考究の必要があり、就中船舶、荷役作業の圓滑迅速化を圖り、出入港及び碇泊時間の短縮をはかることもその一助たることは勿論で、仁川港における石炭荷役の現狀は兩三年來遂にその根本改善を見ず、入荷は年一年と激加の一途を辿り今後數年を出でずして優に年額百萬トンを突破せんとする勢にあるが現在は荷主において荷役を勝手に……

區々分立して全く統制を缺き遊擊隊依然としてチゲ人夫により人肩を以つての揚陸作業は時勢に順せざるものであり近年における荷役遲延による滯船料の嵩むもその表現であり、その他設備の不完全、經營の不徹底、從業員の不足、揚荷置場の狹隘、常傭人夫の不足等々幾多の問題に逢着してゐることもまた見逃せない事實で、これが機構の改革、資本の合同作業の單一化は寸時もゆるがせに出來ない急務なりとし各店分立の弊を一掃し作業の一元化を圖り無所に起る無駄を排除して從來の缺陷を補ひ更に進んで近代的機械の設備を施し以つて荷役能力の强化を期し船腹の活用を圖り、一面重要物資輸送の完璧を期し新體制に順應して海運報國の實をあげんとするものであつて、これが株式組織にあたつては從來石炭荷役に從事した業者及び石炭荷役に經驗を有したもののみに株を持たせ權利を與へる一種の特殊會社でその資本金は百萬圓以上に上るものと見られてゐる

忌明獻金
【仁川】府内仲町吉田守次氏は母堂の忌明に際し廿一日朝鮮軍司令部愛國部隊へ獻金、海軍省、朝鮮防空協會、仁川警察署、府内小學校、中學校に各五十圓、計二百五十圓を寄附した

けふは暖いぞ……【四溫日和】郊外所見

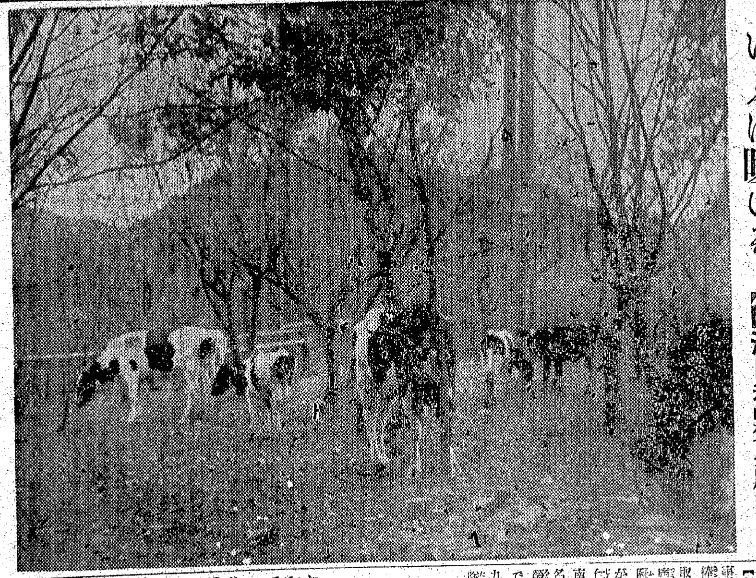

勇士の母獻金
【仁川】佐賀縣永つやさんは今事變でたつた二人の息子を御國に捧げ遺族となつたが息子の靈を弔ひに行つたが、陸軍病院を訪れ、仁川府内宮町の親戚で寄食してゐるが、廿一日國防獻金にと金一封を南部……京城の軍司令部に差出されたが、時節柄少しでもお國の役に立たうと廿一日十九圓四十錢を國防獻金として慰兵部に寄託した

廣州郡七警防團の聯合點檢
【廣州】警察署では去る十八日午後二時から廣州小學校々庭で南部……

午前八時、祝福の煙火
あす晴れの"仁川號"命名式

【仁川】晴れの仁川號命名式は愈々明日に迫つたが、當日は午前八時を期して祝福の煙火が打ち揚げられ三發の煙火が打ち揚げられる……に二發、午後一時の開式に當つて

廣州七ヶ面警防團の聯合點檢を實施、池田警察署長指揮の下に京畿道から高田警部、河野少佐參列郡内各官公署有志列席の下に點檢が行はれ終つて壯烈なる分列式あり、午後四時半散會（寫眞は同分列式）

叺の增産奬勵
【洪川】十五年度叺の生産は昨年にくらべ、事情によりはかばかしくないが、十六米穀年度にあつては原料藁も豐富であるので郡内關係者の生産を增强すべく最善の努力を拂つてゐるが、一方叺の目標增産を期してゐる、各面の割當數量は左の通り

面別 叺割當 叺割當 叺收 (以下數字略)
乃村 瑞石 東面 南面 西面 北方 計

入營祈願祭
【原州】近く入營する山田延祐、原城泉、原田健雄、富田賢夫氏のため壯行會を執行、郷軍分會では共同主催の下に廿一日午前十一時から原城神社で祈願祭を執行、牛島神官の修祓について山本郡守の訓示の辭、つづいて入營者代表の答辭あり十一時半解散した

まさに一石三鳥
家庭農園生産品々評會

【仁川】倉橋國民學校が勤勞保育精神涵養の一石三鳥を狙つた仁川府主催の家庭農園生産品々評會は廿一日公會堂階下で開催、審査は廿一日午後二時から同所で擧行された、受賞者氏名左の通り

一等賞 新井良夫（仁川國民學校）
二等賞……

棉の恩人吉永技手
退官、南北棉業へ

【仁川】仁川棉作の指導に盡した伊藤主任技手吉永勝俊氏は今回退官南北棉業會社に入ることとなつた、氏は大正以來五年七ヶ月、その間京城府に入り給一貫輕食を忘れて棉作の指導に努め京畿道産棉の名聲を高め、今日の名聲もひとへに氏の努力によるものといはねばならぬ、また南北棉業仁川工場の發展も氏の手腕によるもので、今回の退官を惜しまれてゐる、氏は退官に當り郡内の各面長、棉作組合長ら五百餘名に棉の陣川今後の躍進を祈る激勵文を送り、入營感激を深からしめた、氏は語る

實に感慨無量、胸を打つものがあります、實は仕事初めは私たち一人淋しく仕事しましたが、現に郡、郡屬、面職員を合せて係員二十九名の大部隊となつてをります

金の賣却七萬圓
道内金組關係の取扱

【春川】金の政府集中を繞り銃後國民の赤誠は凡る方面に感激の結晶を捧げてゐるが、江原道内金融組合を通じて示されつゝある金賣却運動をみると金融組合江原道聯合支部の關係では去る一日から十四日まで道内六十九ヶ所の内三十三ヶ所を除く五十六ヶ所の金組扱取所で取扱つたもの一千五百四十刄、この代金一萬九千五十四圓で總額七萬三千二百五十七圓に達し、概して好成績を示してゐる

鐵原は一萬圓突破
【鐵原】鐵原支店では金賣上げ開始以來郡の所有金の供出を勸誘して六十五匁四分七厘八毛を買上げたが鐵原金融組合でも四千三百二十七圓、鐵原第二金融組合は十四万五十四、三圓金融組合は五十七圓で合計一萬一千九百圓に

東海岸線の促進
視察の山田鐵道局長へ
蔚珍郡民代表が陳情

【蔚珍】東海岸鐵道の完成促進については從來東海岸線に於ける各郡民と緊密に聯絡をとり關係當局へ陳情したが今回山田鐵道局長が踏査の實情を視察したので好機を逸せず蔚珍郡では二十名が郡民代表となつて去る十六日山田局長の通過の際左の通り陳情し

東海岸線鐵道建設に就ては格別なる御高配に預り現下鐵道建設に努力邁進し道政全般にわたり國策に關し多數の委員を選任し國防上並に開發上より緊要なる東海岸線の早期完成を懇請した……

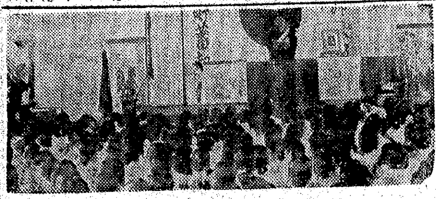

電力の充足
三陟開發側の意見

【三陟】本府では電力開發促進のため電力調整の緊急對策の實施を研究してゐる折柄、三陟開發では地元の三陟開發の自家發電を目的として電力開發を計畫してゐたが、同社の努力が時局の要請に應じ得るまでは十八日左の如く語り注目を惹いてゐる

思想戰電擊展
今明兩日水原
【水原】朝鮮防共協會水原支部主催で廿三、廿四の兩日水原小學校で思想戰電擊展覽會を開催、市民一般の觀覽を望んでゐる

今牧兵長散華
【議政府】楊州郡榛接面出身の今牧正美氏は北支戰線に於て奮戰中、去る十二月……

高尾知事の初巡視
【長湍】高尾江原道知事は長湍郡初巡視のため十八日午後九時來郡、外金鋼溫井里に一泊して翌十九日午前八時長湍郡着、官民多數の出迎へを受け……

凄い統營のイリコ漁
【統營】イリコ漁期で、今春來豐漁の……

銃後婦人報國の意氣
盛大に安城愛婦總會開催

【安城】愛國婦人會安城分會は大正十年創立以來……會員八十三名、通常會員二千八百六十八名、特別會員一百二十一名……婦人報國の實を擧げてゐるが廿……日午後一時から本部長代理を招き……

揚州署の防犯週間
【議政府】揚州署では揚州防犯組合總會以來初めて來る十二月二日から五日間防犯週間を設けて左の日割により一般に防犯の周知徹底を期することとなつた

十二月二日標語日 ▲三日檢問日 ▲四日警日 ▲五日防犯指導日 ▲六日防犯實行日

棠工品需給調整
郡勸業課長會議開催

【春川】……需給調整のための郡勸業課長會議を……

シネマと演藝
愛館 【仁川】廿四日まで▲東亞映畫社作 松竹大船映畫……
瓢館 【仁川】廿五日まで▲……

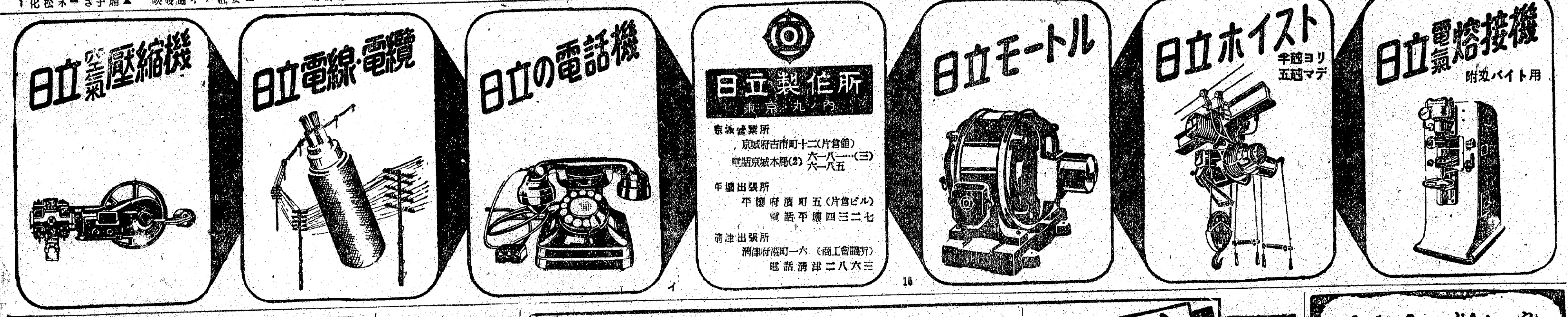

小粒ノルモザン 好評の 胃壁の防禦工事にノルモ堰 胃酸過多・胸やけ・胃痛に

内科一般 李義植内科 入院室完備 京城府仁寺町一三六 電話光③三五九番

各帝國大學病院常備藥
ブルトーゼ 補血强壯 榮養の改善 貧血・結核・衰弱の恢復に
榮養學の著しい進歩に伴つて簇出する同種品中獨りブルトーゼが最も廣く愛用さるゝは服用吸收共に容易にして食慾・榮養を增進し疲勞・倦怠を去り貧血諸症・結核性疾患・病後衰弱等に不可缺の理想的製劑なるに由る
株式會社 藤澤友吉商店 大阪市東區道修町・東京市日本橋區本町
B 1539

宇津救命丸 小兒良藥 カン・ムシ 消化不良 風邪熱等に 二十粒より 株式會社宇津商店

●商戰の秘訣！ノーシンのんでハキハキ應對●

オリヂナルクリーム
本品御愛用の皆樣へ 外函廢止に付お知らせ！
弊舖は物資節約の國策に即應し外函を廢止しむだの排除と品質の優良に全能力を傾注し、良品報國に邁進致します
何卒事情お察し下され切に御愛用をお願ひ申上げます
本品の特徴は醫學、藥學、化學、の粹を集めて皮膚に榮養を與へお肌の自然美、健康美を發揮する點にあります
オリヂナル香水本舖 東京市日本橋區水天宮前 株式會社 安藤井筒堂

カスミ網 面白イ程捕レル雀捕用
長二間 二圓三十錢 同三間 三圓四十錢 同四間 四圓四十錢 同五間 五圓五十錢
其他兎網釣道具 京城府水標町二丁目 漁網釣具商 吉備商會 電話本局(2)五七五八番 御申込次第カタログ送呈

コークスと硅石
高級コークス製造販賣 江原道高級硅石販賣
南鮮コークス製造所 工場 釜山府牧島東部 電話八〇七九番

タバコのみの歯磨スモカ
デデンとてもかくてもこのハハこのハハが…このヘハが…タバコのヤニにそまらぬもみんなスモカのおかげぞえ……と
歯磨化粧品 藥店ニアリ 定價十五錢

夕刊
京城日報
一部　定價金一錢
編輯兼發行人　高橋猛　印刷人　仲野萬壽
發行所　京城府太平通一丁目三十一番地　合資會社京城日報社

新マツダ

樞軸强化に驚愕の蔣
急遽陳介に歸還令
獨官邊の意向を直接聽取

【香港特電廿一日發】支那側消息によれば蔣介石は駐獨大使陳介に對しヨーロッパ情勢ならびに獨ソ關係報告のため、可及的速かに歸國せよとの命令を發したといはれる、右はかねて親英米派によつて主張された駐ドイツ大使の引揚げとは全く別個の意味を有し、最近ヨーロッパにおいて獨伊樞軸が愈よ强化し、獨ソ關係亦意外に緊密なものを見て焦慮の蔣逆が東亞問題に關するドイツ官邊の意向を直接陳介より聽取せんがためであるといはれ、これによつても重慶が獨ソ結合の强靭性と日ソ關係の好轉を最も重大視してゐることは明白で三國同盟成立ならびにビルマルート再開當時の英米依存の熱も次第に冷却し、最近における重慶外交の動向は極めて微妙なものがあるといはれてゐる

逃ぐる敵を急追擊
阜平攻略各部隊猛進

【石門廿一日同盟】阜平攻略戰に多大の戰果を擧げた鈴木、松坂、小野田、高嶋、小隈、長江、大飯の各部隊は直ちに反轉して附近一帶の殘敵掃蕩を行ふと共に、包圍圈を脫して逃げる敵の掃蕩を企圖し、

一、鈴木部隊は阜平縣城に突入して城頭高く感激の日章旗を揭げ息つく暇もなく進擊を續け阜平西方四十キロの西下關において二十日夕方面より突進せる高井部隊と感激の握手を行ひ、附近一帶の掃蕩に入つた

一、小野田部隊は廿日阜平西北方廿キロ大柵附近に進出、續いて西方に向ひ猛進を續け、北方より南下中の櫻井部隊と呼應して山岳內へ敵を壓縮中

一、高浪部隊は十九日阜平西南方二十キロ龍泉關附近の敵に猛攻、附近にて約五百の敵に遭遇、これを擊破して多大の戰果を收め、更に廿日早曉に陣當(阜平西南方五十キロ)附近に進出、續いて二十一日木道溝河の峽谷なる河谷を西方山西省境に向つて進擊中

一、杉山部隊は十九日鈴木部隊に續いて阜平縣城に入城、城內及び附近一帶の敵殘餘の掃蕩戰に入つた

一、西方より省境の重要線を突破して東進中であつた櫻井、瀨戶、坂谷の各部隊は各所の敵を殲滅し、その掃蕩を行ひつゝ西進の各部隊と連絡なる態勢を保ち掃蕩を行ひつゝあり

一、北方より新たに戰場に馳せ參じた阪本部隊は廿一日下寨南(靈邱東南四十キロ)に進擊、附近一帶の敵は戰意喪失、行く處算を亂して潰走の有樣である

一、小柴部隊は十九日北方より走馬驛附近に進出、廿日は馬驛に據れる敵白の敵を擊破附近を掃蕩中

一、乾部隊は沫源東南三十キロの銀條を陷れ二十日峻嶮なる山越えを行つて李家台子の敵根據を覆滅し次いで南方へ進出中

一、永江部隊は少數の敵を蹴散らしつゝ廿日李家墓子を占領、更に西方に猛進を續けてゐる

一、乃美部隊は二十日龍家莊を占領したのち更に北進中

共匪八千を膺懲
第三次魯東肅淸戰始る

【青島廿一日同盟】魯東地區掃蕩戰、平度、萊陽の四縣を結ぶ山岳地帶に蠢動する約八千の共產匪は、寒氣來ると共に糧食を求めて飽なき掠奪の限りを盡しつゝあるので我が關、井手、大島各部隊はこれを徹底的に掃滅すべく、廿日未明より一齊に第三次魯東肅淸戰を開始した、各部隊は東南北の三方面より包圍網を縮へ、敵は的に壓迫、敵大軍を一擧に潰滅せんと峻嶮な山岳を克服しつゝ殲滅戰を展開しつゝある

秋浦縣城攻略

【○○廿一日同盟】我が軍は敵蠢動の機先を制し、廿一日拂曉を期して江南部隊は三角地帶の敵掃蕩戰を開始、同日午後四時には早くも東流南方二十五キロの秋浦縣城を完全に攻略、同縣を敗敵を追擊中である

久原參議首相訪問

【東京電話】參議久原房之助氏は廿二日午前八時首相を荻窪に近衞首相を訪問……

洪と祝電御交換

【東京電話】天皇陛下には廿二日今回のハンガリー國の日獨伊三國同盟加入に關し、同國攝政殿下との間に御祝電を交換遊ばされた

民間の新人簡拔
半島新體制の人的組織整備
總力聯盟事務局役・職員發令

かねて國民總力朝鮮聯盟指導委員會において愼重銓衡中の職盟事務局各部所屬の役職員は廿日左の如く正式に決定發令をみたが、今次發令された役職員のうち民間新人の拔擢がさかんに行はれた跡が窺はれ官民一如の半島新體制の人的組織はかくて完璧に近く整備をみたわけである(○印は新に役員を委囑し所屬部を決定したもの)

總務部　參事　關屋悌藏(京城府事務官)、奧山仙三(專務參事)、湯淺倉平、……(國民總力課事務官)、……吉田日出男(遞信局書記)、八島……(鐵道局事務官)、……木下……(京城府會議員長)、……

地方部　參事　淺井竹雄(地方課長)、林勝壽(社會課長)

殖產部　參事　井坂圭一良(商工課長)、……西田……、……鈴木武雄(城大教授)○……、……

農林部　理事　韓相龍　參事　崔……、○三井榮長(不二興業社長)、湯村辰二郎(農務課長)、……

貯蓄部　參事　山地靖之

輔導部　理事　田川常次郎(龍山工作社長)、……

思想部　參事　八木信雄(警務課長)、本多武夫(保安課長)、……

訓練部　參事　倉島至(學務課長)、……

宣傳部　理事　……

總務部　主事及書記

(主事)……

地方部　(主事)……

殖產部　(主事)……

農林部　(主事)……

貯蓄部　(主事)理財課事務官加納富夫……

輔導部　(主事)刑事課事務官瀨上三郎、民事課同鎌田叶……

思想部　(主事)保安課事務官川崎延壽……

訓練部　(主事)學務課事務官柏木宏二、社會教育課同永田種秀……

宣傳部　(主事)編輯課編修官鷹……(書記)編輯課編修書記竹山龍伯、圖書課……

獨機、英本土大空襲
總數二千機の大編隊

【ベルリン廿一日同盟】DNB通信の報ずるところによれば獨空軍は廿日夜から廿一日の拂曉にかけ未曾有の英本土大空襲を敢行、右空襲に參加した獨機の總數實に二千台に及んだといはれる、獨機は無數の小隊に分れて全英各地に爆擊の雨を降らせたが、リヴァプール、ブリストルなどイングランド西部各地の港灣その他軍事施設の被害は特に甚大を極めた模樣である

總數廿一萬トン
獨快速艇の英艦船擊沈

【ベルリン廿一日同盟】獨軍司令部發表＝一、我が軍快速艇の大艇隊は英國方面における敵艦船撃沈と共に擊沈トン數は驅逐艦六隻、潛水艦二隻をはじめ合計二十一萬二千トンに上つた、我方も敵艦艇の攻撃により快速艇一隻を失つた

一、我が空軍部隊は十九日夜ロンドンを襲擊、更にウエイマス、ノーサンプトン、ポーツマス各地の軍需施設及びその他軍需重要施設に爆彈の雨を降らせた

羅首、外相一行
けふベルリンに到着

【ベルリン廿一日同盟】獨總裁出席のアントネスコ羅首相とストルーザ外相と共に二十二日午前十時十五分ベルリンアンハルター停車場に到着の豫定であるがDNB通信は一行の豫定について次の如く報じてゐる

二十二日午後外務省においてリッベントロップ外相と第一回會談を行ひ、引つゞき總統官邸にヒトラー總統を訪問の豫定である

洪の樞軸參加
意義重大
ガイダ氏所論

【ローマ廿一日同盟】ジョルナーレ・ディタリア紙主筆ガイダ氏はハンガリーの日獨伊同盟參加に關し、廿一日の紙上に「政治の新展開」と題する論評を掲げ、ウインナ會議における歴史的調印は今後の歐洲の政治的動向に幾多の重大問題を示唆するものがあらうと述べ、ハンガリーの樞軸參加に付ては次の如き觀測を下してゐる

ハンガリーの同盟參加は樞軸側に次の三目標を以てする、外交的新攻勢を一段と强化しつゝあることを示すものである(一)軍事行動支援强化(一)歐洲新秩序の可及的速やかなる建設(一)新歐洲の政治的軍事的、經濟的勢力を打つて一丸とし、アメリカの歐洲問題容喙を防止する

米盛んに佛印牽制
對日敵性行爲露骨化

【ハノイ廿一日同盟】日、佛印の親交關係が日を逐つて濃化するにつれアメリカの對日牽制は益々露骨となり、殊に最近東京地方における佛印當局の態度には日本軍現地當局はもとより佛印當局を痛く憤激せしめてゐる

その一例として現在海防埠頭倉庫附近に山積の日本軍使用燃料を我が方では日佛協議の結果に基き同市郊外の元ヤイナーシンジケート倉庫及び佛內に輸送せんとしたところ、ハノイ總領事の意向なりとして在ハノイアメリカンシンジケートより使用拒絕を申入れて來た、佛印當局では該アメリカンシンジケートは中國運輸公司が皇軍進駐後假かに名義變更したものであることを明かにし、その存在を認めず、燃料輸送は繼續されてゐる

なほ同樣に皇軍進駐後名義變更をしたものに復興商業公司があるが同公司は重慶政權の指令に基づき佛印における支那輸送機關の代表者黃強の代理人により各種軍需機材の輸送を行つてゐたが、進駐直後名義をアメリカ人シャンドに變更して機材輸送を畫策中のものである

英公館公文書
米公使館に移す

【ソフイヤ廿一日同盟】ブルガリヤ國王ボリス三世のドイツ訪問、ハンガリーの三國同盟加入により獨伊樞軸のバルカンにおけるイギリス勢力排擊は、今後愈よ拍車をかけるものと豫想されてゐるが、在ソフイヤイギリス公使館內の公文書一切をアメリカ公使館內に移轉し萬一の場合に備へることとなつた

英空軍副司令官ら
イタリー軍の捕虜となる

【ローマ廿一同盟】英近東軍空軍副司令官チューダーボイド空軍中將はウエリントン型長距離爆擊機に搭乘任地アレキサンドリヤに赴く途中機體に故障を生じ、廿日シチリヤに不時着、ボイド空軍中將は他の乘員六名と共に伊軍の捕虜となつた旨廿一日伊軍司令部より發表された、右捕虜の中にはチューダボイト中將の外少佐一名士官三名が含まれてゐるといはれる

教育總署督辦
王揖唐氏兼任

【北京廿二日同盟】華北政務委員會では廿一日常務會議を開催、先に逝去せる湯爾和教育總署督辦の後任につき協議の結果、王揖唐氏の委員長兼任を決議した

樞府の審査終る
第二回全院委員會

【東京電話】樞府第二回全院審査委員會は二十一日午前十時より宮中において開催、樞府側から原、鈴木正副議長以下各顧問官、政府側より東條陸相、及川海相、松岡外相、河田藏相、村瀨法制局長官以下關係官列席、前日に引續き各顧問官と松岡外相、東條陸相との間に質疑應答が行はれ、正午一旦休憩、午後一時半再開、審議を續行し同六時二十分散會、政府側の懇切な答辯により顧問官側の疑問も解消し同四十分散會したが、本件に對する樞府の審議はこれをもつて一切終り、廿七日の定例本會議に上提することになつた

翼贊會聯合會

【東京電話】地方支部常務委員の議題も決定し、中央、地方を通ずる組織が一應整備されたので、大政翼贊會は廿六日初の常任參與會議を、また廿九日常任顧問と常任總務との聯合會を開き

一、翼贊會實踐要綱
一、地方支部の組織
一、常任顧問會並に常任參與會の運用方針

等について……こと

英米關係の緊密强調
ジョージ六世

【ロンドン廿一日同盟】ジョージ六世は廿一日の英國議會開院式に臨み、英、米兩國關係の緊密を强調、次きの如く演說した

英帝國はその自由が確保されるまで戰鬪をつゞけるであらう、イギリスとアメリカとの連繫は過去の如何なる時よりも密接である、しかしてアメリカから益々多量の武器彈藥が補給されつゝあることは余の最も欣快とするところである

對ソ妥協案
英外相發表

【ロンドン廿一日同盟】ハリファックス外相は廿一日上院において最近の國際情勢一般に關して報告演說を行つたが、時に對ソ關係に言及し

英國はソ聯に對し、通商協定の締結、ソ聯のバルト三國併合に依り生じた各種問題の妥協的解決、英ソ兩國間の政治問題につき一般的性質を有つ協定の締結を提議した旨を初めて正式に發表した

而して同外相は右提議の成否について『ソ聯がこれら提議を容れるだらうと信ずべき相當の理由がある』と確信の程を披瀝した

內務省豫算
新規費目

【東京電話】廿一日の第五回大藏省豫算省議は午後七時半より藏相官邸に開催、內務省所管豫算概算につき査定、同十時半散會したが內務省の新規要求費目中承認された主なるもの次の如し(單位千圓)

一、防空資材整備費補助に要する經費　四、二〇〇
一、經濟統制に伴ふ警察機構整備に要する經費　四、九〇〇
一、警防團費補助に要する經費　二、五〇〇
一、町村吏員充實助成經費　五、七〇〇
一、町村吏員互助施設助成に要する經費　一、〇〇〇
一、臨時地方廳費の增加　九、四〇〇
一、北海道拓殖費　三一、〇〇〇

なほ治水土木費については經費が多額に上るのと物動資材關係を考慮し何れも保留され、次官會議において再檢討されることになつた而して文治各省豫算は廿二日の大藏省所管の査定を以て一應終了するが、陸海軍兩省の一般會計豫算の査定は全部出揃はなかつたゝめ、最後に廻付され廿五日より査定の省議を開く

厚生省に職業局新設

【東京電話】中小商工業者の轉失業對策を始めとし、我國勞務の需給調整は益々緊要性を加へ來つたので厚生省では現在の職業部と失業對策部を統合して職業局を新設することゝし、金光厚相は二十二日の閣議において『厚生省官制中改正の件』を提案說明し、各閣僚の同意を得たので政府は近く樞密院御諮詢の手續をとることになつた

新職業局の職制は現在の職業部及失業對策部の分課職制をその儘踏襲するもので、既に本年度七月分から計上せられてをり、年內に實現を見る豫定である

今夏の長雨や氣候異變による色々な損害の一つとして、內地は今年も少々外米の御厄介にならねばなるまい。朝鮮でも被害はあつたが、先づ相當の米を內地へ送れさうである。

まあかういつた大きな問題はさておいて、手近い損害の例として筆者の住む京城三坂通が今夏の長雨で、どんなことになり、そして何を體験したかを述べて見たい。

三坂通と長雨といへば「石垣崩れだらう」と氣づかれる程この町は自然の傾斜面が人爲的に加工せられ限なく利用せられてゐる。そこで八十年振りとかの長雨が

第一線觀
底流
岸謙

この町の人爲的な部面を剋る途自然に還へさうとする役目を果した。

私の家もやられた。そのやられた處を檢めて見るに大概は宅地で所謂『山骨』を削つて家を建てたのだが、崩れた部分は盛土の個所である。その所である。その形は如何にもこれで自然に還つたと云はぬばかりであつた

近所への迷惑、責任感は何とかして修繕したいとの努力に相當の時日を空費させた。修繕材料の入手、許可等なかなか思ふ通りにならぬ。外にも澤山あるからだ。そして法は冷嚴であり私は全く不案内である。これに血を通はして呉れたのは數々の友人の御陰であり、その有難さがかういふ時にわかるのである。役所の誰かゞ統制とは情實かと馬鹿なことを聞く奴があると憤慨してゐたが、先づそんなことにならない內に修繕も出來た。

四ヶ月振りでありその間私は殆ど毎日會社への往復に町內やその他の石垣を見て歩いたが、崩壞の形式は云ひ合はした樣に『自然に還つた』の一語に盡きる。ひどいのは昔ながらの谷間を埋立てゝ屋敷を造つた爲に、法規の命ずる「そのまゝの丈夫な石垣が昔の谷間を流れ落ちる地下水の底流といふか、暗流のため屋敷諸共五寸も地盤が沈下して石垣をつぶし、家も傾した處もある。

地下水の暗流は恐ろしい。自然の勢ひに逆らはぬ人爲でなければならぬ。法規も技術も自然の勢ひを今少し若へ直して見る必要はあるまいか。近頃やかましい國土計畫などにおいて特にその必要があるだらう。時局下の統制もさうだらう。現實に行ひ難い常會の申合はせなどあるとすれば若へ直す必要があらう。【筆者は京城電氣監理課調査係長】

三國志
(出盧の卷)
吉川英治(作)　矢野橋村(畫)　【370】

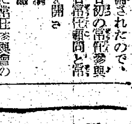

白門樓始末(三)

運命は皮肉を好む。時の經過に從つて起るその皮肉な結果を、誰自身も知らずに演じてゐるのが人生の舞台である。

陳宮と曹操のあひだなども、その一例といへよう。抑も、陳宮の今日の運命は、そのむかし、彼が中牟の縣令として關門を守つてゐた時、捕へた曹操を扶けたことから發足してゐる。

當時、曹操は、まだ白面の一志士であつて、洛陽の中央政府の一小吏に過ぎなかつたが、董卓を暗殺しようとして果さず、都を脫出して、天下に身の置き所もなかつたお尋ね者の境遇だつた。

それが、今は。

曾ての董卓をもしのぐ位置に登つて、大將軍曹丞相と敬はれ、階下に見かれてきた敗將の陳宮を、冷然と見くだしてゐるのであつた。

『……』

陳宮は、立つた儘、じつと曹操の面を、しばらく見つめてゐた。(―もし、曹操を、そのむかし中牟の關門で助けなどしなかつたら、今日の俺も、こんな運命にはなるまいに)

と、その眼は、過去の悔と恨みを、ありくと語つてゐた。

『坐らぬか』

繩尻を持つた武士に、脛を蹴られて、陳宮は折れるが如く身を崩した。

曹操は、壇の上から、冷やかに見て、

『陳宮か。御邊とは實に久し振りの對面だ。その後は、恙ないか』

一見た通りである。――恙なさやとの訊ねは、自己の優越感を滿足させるために、此方を嘲弄することばと受け取れる。相變らず、冷酷な小人ではある。喘ふにたへた事だ』

『小人とは、そちの如き者をいふ。理智の小さな眼の孔から人間を觀るので、余の如き大きな人物を見損ふのだ。――その爲に、かういふ事になつたが何よりの證ではないか』

かつた爲に、この醜態を見せた過ぎない』

と、陳宮は嘲り顏した者のすがたを、顎で指して、

『さもなければ、まさか、汝ごときに敗れ去る陳宮ではない』

と、昂然、云ひ放つた。

曹操は、苦笑して、

『時に、御邊は今、自分の身をどうしようと思ふか』

と、訊ねた。

陳宮は、さすがに、さつと顏いろに、感情をうごかして、

『たゞ死あるのみ。早く首を打ち給へ』

と、云つた。

『成程、臣として忠ならず、子として孝ならず、死以外に、途はあるまい。しかし、御邊には老母があるはず。――老母はいかにするつもりか』

さう云はれると、陳宮は遂に首うつ向いて、さんくと落涙した。

『いや、たとへ今日、かゝる辱をうけても、心根の正しくよい汝にさつてゐるよりはましだつた。奸雄曹操ごとき者を見捨てたのは、自身以て先見の明を誇るところで寸毫も、後悔などはしてをらん』

『余を、不義の人物といひながら、然らばなぜ、呂布のやうな、暴逆の臣を扶けて、その祿を喰んで來たか。君は、顧る愛嬌のある口頭の正義派の衒持とみえる。口先だけの正義家で、衣食の道はさつだといふ言に御都合のいゝ主義だ。いや笑止々々』

『だまれ』

陳宮は、胸を反らして、

『いかにも呂布は暗愚で粗暴の大將にちがひない。しかし彼には汝よりも多分に誠實がある。少くも、汝のごとく、詭譎で詐言が多く、自己の才謀に驕って、遂には上をも犯すやうな奸雄では絕對にない』

『はゝゝ。理窟はどうにでもつく。だが、今日の事實をどう思ふか。縛目にかけられた敗軍の將の感想を訊きたいものだが』

『敗戰は、時の運だ。たゞそこに居る人が、それがしの言を用ひな

時の錄音

北支討伐の戰果赫々。朔風吹きすさぶ零下十數度の山嶽を進擊する皇軍の勞苦を思ふ時、ぢつとしてはゐられぬ。銃後の義務を怠る不屆者は居るまいな。

×

樞軸か、英國か！　まさか英國の尻馬に乘る奴はあるまいが、若し乘つたら落ちるに決つてゐる。

×

バルカン諸國の代表が踵續としてベルリン訪問『醒て英國』の大運動化は當然の勢ひだ。

×

さるにても對英援助に血眼のルーズヴエルト、建艦計畫のスピード化に狂奔する米國の愚さには愛想が盡きる。

×

かくてルーズヴエルトの三選は參戰の同義語化せんとす。

＝人＝

◇櫟木幹雄氏(朝鮮社長)東上中廿三日歸城
◇廣瀨博氏(朝鮮專務)廿五日歸城
◇伊達四雄氏(朝鮮土建協會長)東上廿三日歸城
◇田中清太郎氏(專賣局經理課長)事務打合のため廿三日東上豫定
◇常本敏雄氏(同製造課長)滿洲煙草工場視察のため廿五日出發豫定

人蔘の名藥
◎純人蔘精腦　胃腸、內臟、神經、血脈、強壯劑　十日分 一圓五十錢　一月分 三圓
◎人蔘實母散　貧血、冷症、子宮、血の道の良藥　七日分 一圓　十五日分 二圓　四十日分 五圓
◎人蔘の藥湯　寒さ知らずにポカ〳〵する家庭藥浴　一日分 三十錢
有名藥店に有り內地にも無料で送る全國代金引換でも送る
京城府長谷川町　朝鮮製藥會社　電本局二〇九番

血行器障碍に
基く高血壓
ヂウカルチン錠
過高血壓を低下せしめ、腦溢血、狹心症を豫防す
一〇〇錠 一圓三十錢
田邊發賣品

感冒と頭痛をスッキリ一掃！
この際かぜをこぢらして寢込んでは大變です！　熱がある、頭痛がする…感冒氣味の時には、すぐノバポン錠でお手當を……ノバポン錠は熱と痛みの中樞神經に直接、適切に作用する一歩進んだ製劑ですから、効めが速い上に胃障害その他の後害も全くないと好評です。
神經痛　リウマチス　月經痛　結核熱に
錠劑…四十錢　〃…一円　〃…三円
大阪・東京　田邊商店
ノバポン錠

門外不出の遺品に 偲ぶ歴代の總督
けふ始政記念館開く

半島統治の搖籃、歴代總督官邸は今度朝鮮總督府始政記念館として永く保存されることになつたが、これが開館式は廿二日午前十一時から倭城台の同館で南總督、中村軍司令官、大野政務總監、篠田城大總長以下總督府各局課長、松原殿… 鈴川京畿道知事、高橋京城府尹等三百餘名參列

盛大 に擧行された、臨席の大野政務總監式辭、中村軍司令官、松原…の順序で祝辭があり、皇國臣民の誓詞朗唱で式を閉ぢ、それから南總督以下一同揃つて同記念館に陳列された歴代總督の遺品、施政卅年を飾る各種の記錄等を順次參觀した、記念館は今から四百年の昔、京城府木覓山下の青鶴洞亭と呼ばれて時の大臣李行が別莊となし更に李朝廿五代哲宗王の頃改築してその前後を改めたもので明治十八年の一月には日本公使館が

創設 同卅九年一月卅日には時の駐箚軍司令官長谷川大將によつて統監府が開設されて半島統治の揺籃をなしたものだ、以來、歴代總督の官邸となり明治四十年十月十六日には、畏くも時の皇太子殿下大正天皇の御駐輦所ともなり、また韓國併合に關する條約の調印もこの官邸内の一室で行はれた、由緒あるもので、紀元二千六百年、始政卅周年の佳歲に當つて始政記念館となり、一般に公開されることとなつたものだ、館内に展觀されるものは前記の如く歴代總督の各種遺品と半島統治卅年を語る各種の

記錄 であるが伊藤統監、長谷川總司令官乘用の馬車等もあり過ぐる二・二六事件で斃れた齋藤總督の遭難時前に於る静かな生活を物語る卓上メモ書類等も陳列され參觀者の胸を打つてゐる、尚同記念館は每日午前九時から午後四時まで一般に無料公開されるが祭日、祝日の翌日、月曜等は休館する【寫眞=參觀の南總督一行】

始政記念館に感銘 十萬圓寄金
わかもと主人の美擧

始政記念館の意義に感銘した〝わかもと〟主人長尾欽彌氏は十萬圓の寄金を申出た、總督府社會課でも大いに感激し、これを基金に始政記念館維持會を設立することになつた、寄附金は十萬圓のうち基金八萬圓、經常費二萬圓で十五、六兩年度に分けて提供される

池田の甘栗

弱き〝商工〟を調査し 整理合同促進
三商業校生らを動員

京城府では統制經濟の進展に伴ふ中小商工業者の窮状、殊に職工五人未滿、資本金五千圓以下に屬する零細小業者の將來に對しては一日も放任し得ない事情にあるに鑑み、これ等小業者の轉職及び整理合同を圖るため京城府内の京城商業、京商、善隣商業三校の上級生約一千名を動員して第一回小業者調査班を組織し、廿日から約一箇月にわたつて業界の實情を調査し小業者整理合同の促進を圖ることになつた、この調査は職工五人未滿の業者に主眼を置き個々の業者の收入などを含む調査であつて、從來の資料によつては府内のこれ等業者の轉職は全く推測がつかず、京城府としては最も深い關心を寄せ調査の結果で轉業、整理合同を企てる業者の相談相手となる…され、今後物動計畫の強化に伴つて轉職の餘儀なきものも、むしろこの部類から多く出ることと思はれるので特に轉業に休業乃至轉業等の有無を調査することとなつてゐる

三百卌萬足
ゴム靴割當に決定

總督府では本年度第一回ゴム靴割當を廿一日決定した、品目別割當は朝鮮布靴四萬五千足、總ゴム靴百四十萬足、地下足袋六十萬足、勤勞靴作業用五十萬足、同一般用十五萬足、防寒靴六十萬足、計三百四十萬足で實需に大體十二月中に出回りを完了する見込、なほ總ゴム靴の各道割當數量は左の通りである

京畿 十萬四千足▲忠北四萬一千足▲忠南七萬足▲全北七萬足▲全南十一萬四千足▲慶北十一萬足▲慶南九萬六千足▲黃海七萬八千足▲平北七萬三千足▲平南六萬六千足▲江原七萬一千足▲咸南七萬一千足▲咸北三萬六千足

輝く二遺勳 けふ傳達式

今事變武勳の殊勳者故内田幸一中尉、入萬正明上等兵に對する金鵄勳章の傳達式は廿二日午前十時京城府廳府尹室において擧行高橋京城府尹から内田中尉の嚴父數松氏には功五級旭日六等章、久萬上等兵の妻女静枝さんには功七級旭日八等章がそれ〴〵傳達された

近代的な 本一鳥直場 鮮銀前

「飢ゑを救へ！」と ポンと十萬圓
頭山府議が投げ出す

京城府新堂町四〇七京城府會議員頭山淸氏(鶴方第級)は廿二日朝京城府廳に高橋府尹を訪問、國家非常時局下、陛下の赤子として一人の飢ゑる者なからしめたいとの念願を述べ、京城府内社會事業施設の一端にもと金十萬圓の寄附を申出た、氏の篤志に對し府尹以下關係者も深く感謝直ちに氏の眞意に副ふ様研究を進めることになつた

いま國民服の全盛時代
人氣は平服乙號の方に

最近の京城に著るしい傾向を示してゐるのは國民服と坊主頭の増えたことだ、特に國民服は勅令公布以來洋服を仕事着とする一般サラリーマン階級に大きな關心を與へ、殊に休み時間のお役所、會社では至るところで〝國民服評定〟が開かれてゐる

▼サラリー階級にとつては切實な問題だけに今までそれ程氣にも止めてゐなかつた連中も〝ノホンと澄ましてゐられなくなつた、洋服階級のお台所三越、丁子屋など府内各デパートその他一流洋服店に現はれた最近の顧客の甘酸つぱい表情と注文傾向を覗いてみると一様に〝國民服景氣〟を謳歌してゐる本年八月頃から十月までは早々乃至背廣六國民服四位の割合であつたものが十月に入つてからは服裝形態、背廣三に比し國民服七といふ上成績である

▼ところで甲號と乙號とどちらが多いかといへば甲號は禮裝用だけに一般には敬遠され勝で乙號九に比し僅かに一の注文割合を示してゐる、某デパート洋服部では『成行く國民服をお勸めしてゐますが中には背廣に對する愛着が斷ち切れず一時に二着三着も背廣を注文する客もあります、かういふ方には適當にお勸めしてその中の一着は國民服に振替へていたゞいてゐます』

▼なほ國民服に比べて『オーバーの方は左程關心を持たれてゐません』と語つてゐた

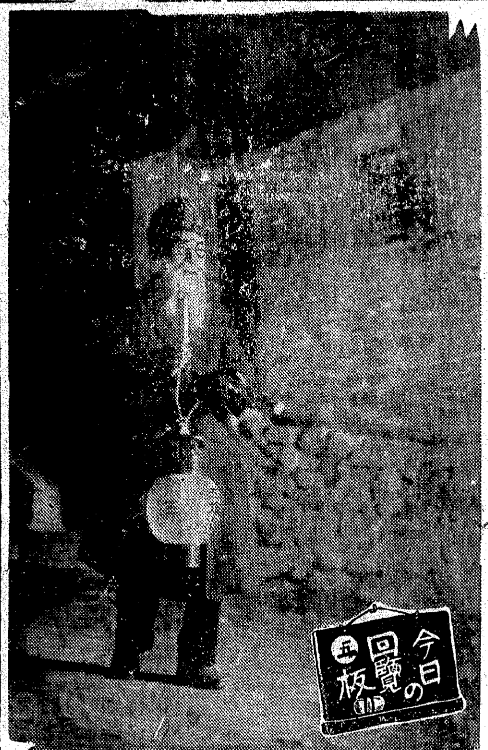

今日の回覽板 (五)

チョンからりと拍子木
老翁も起つ三坂通町會

拍子木は心の古典だ、チョンチョンと澄んだ音の冴えは切つて町から町に、町から町へと消えてゆく響には神秘に通じるものがある、その響が三坂通の町會は京城一の名が高い、七區二千二百戸の廣大な世帶をちよん〳〵と取締めて拍子木張りの規律だ、朝六時にチョンで起き夜の十時半にチョンで寢る、非常の時はこれに合して小太鼓、大太鼓も打ち出される、嚴格な規律を律動と活氣で貫いて二千二百世帶に築らといふのだ、拍子木の當番はリレー式に隣から隣へと送られてゆく、中には七十六歳の曾田鐵雄會議長はじめ、安倍陸軍少將、中馬府會議員、鈴木、時枝城大教授等々と町内にはサウな人も多いが、寒風の街に似つかない白髪の老翁の足取りを見ると引つこんではゐられない、當番が來ると家の中では拍子木のうばひ合ひだ

『寒い時でもちよんちよん手元から出る音を聞いてゐると、身內から人の爲めの勢いものが湧いて來ますよ』

これは七十六歳の翁の中の話、街角を曲つて消えて行く音には神代ながらの日の本の響きがある

あす新嘗祭

畏くも紀元二千六百年に迎へる二十三日の新嘗祭に朝鮮神宮では午前十時から嚴かに府下官民代表參列の下に新嘗祭の祭典を執行するが幣帛供進使は山澤…長、陪從は高橋府尹代理…官、副供進官代理…の兩氏である

長壽山丸動く
損傷なく一路阪神へ

朝鮮本社への入電によれば二十一日咸北漁大津港に碇泊中時化のため坐洲した朝郵ウラヂオ航路長壽山丸は安否が氣遣はれてゐたが、風波のおさまるのを待つて同日午後七時自力離洲すると成功航路を開いた、同船は二十二日朝より積荷を入れて船底の損傷狀態を調査中であるが別狀ない模樣なので豫定通り同港より〆粕九千俵を積んで出帆、阪神に向ふ豫定である

參列の三氏歸鮮

【釜山】紀元二千六百年祝典に參列した南木朝鮮郵船社長、伊森朝鮮…取、井阪本府…課長の三氏は廿二日朝の連絡船で釜山上陸、豫定を繰りひつて北上した

煙で飛ばす金の高

【寫眞=頭山氏】

昭和十四年度における全鮮煙草賣渡高は七千六百八十二萬餘圓、これを販賣所別賣渡高について見ると流石に京城が斷然第一でついで平壤、釜山、淸津、大邱、仁川の順位となる、なほこれを人口一人當の消費高について見るとやはり京城が第一位を占め、これに次いで工業地帶が重きをなしてゐる

貸金を献金

京城元町一ノ一二二林木商高田興六氏(?)は廿一日朝龍山署を訪れ一千四十圓を國防獻金へと差出した、これは高田さんが諦めてゐた貸金がこの程ひよつくり舞ひ戾つて來たもので〝無いものと觀念して〟と獻金したもの

關釜新造船
天山丸と決定

【門司電話】三菱長崎造船所に發注した關釜連絡船新造船起工式に…廿日午前九時廿五分西下中内鐵道局の船舶課大沼技師は廿一日午前九時廿五分西下中内(?)鐵道局の船舶課大沼技師は廿…輸送の状況につき左の如く語つた 今回起工する新造船の船名は〝天山丸〟と決定した、同船は十六年十二月五日竣工同月廿日頃には就航の豫定であるので食堂ロビイを廣く設計してゐる、天山丸に引續き昭和二十年頃までには他に四隻を造船する計畫であるがこれが竣工は今の所不明だ

荒鷲仁川第一號
廿四日 晴の獻納命名式

仁川府民赤誠の結晶による愛國號の獻納命名式は廿四日午後一時から月尾島で中村朝鮮軍司令官臨席の下に盛大に擧行される、命名される愛國機は愛國九〇〇號(仁川第一號)で特に仁川第一號と命名されるのは次いで第二號機の獻納を目標としてゐるもので同日は祝賀飛行後の敵機急襲、爆撃、急降下爆擊などの高等飛行も演ぜられることとなつてゐる

崔承喜さん 祖國の途へ

【サンフランシスコ特電廿日發】半島の生んだ舞踊家崔承喜さんは約三ヶ年に亙つて歐米を初め南米諸國十二ヶ國で舞踊行脚を行つたが廿日サンフランシスコ出帆の龍田丸で夫君と共に歸途に就いた

兩名に死刑
本夫殺し判決

流行藥で情夫と二人、夫及び藥店主人を毒殺した江原道…里一四四九飲食店…夫大工崔三手(?)に係る本夫毒殺事件は廿一日午前十時京城地方法院第二號法廷で堀裁判長から檢事の求刑通り兩名に死刑を言渡した

釜山船員訓練所開所式

帝國日本の第一線を守つて活躍する海の人々を養成するため釜山に船員訓練所が設置されることになり朝鮮海運の擴張に寄ふべく一般から豫備船員の志望者を募集中であつたが廿二日晴れの開所式を擧行することになり第一回四十名の入所式を擧行した、船員訓練所は廣範な『海の道』を養成するためこの三箇月間の訓練を行ひ海の生活の第一歩から踏出すことになつてゐる

純毛で荒稼ぎ

京城本町署經濟係では過般來京城長谷川町一〇五手藝物中間販賣商大島佳三を價格違反容疑のもとに取調べ中であるが同人は本年七月廿七、廿八の兩日純毛サージ六十反を販賣に當り昭和十三年十一月十日附停止價格を無視して販賣、受領した二千五百圓の不正利得を得てゐたもので

年賀郵便の特別扱中止

非常時局下生活に鑑み無用な年賀は止めませう―と本年も…遞信局でも物資の節約と不急通信の抑制をするため『年賀郵便』の取扱ひを停止することになつた、内地では年賀郵便の特別扱を中止し…することになつてゐるので〝年賀〟郵便の差出はなるべく差控へるやうにと遞信局では希望してゐる

僞刑事御用

京城龍山署司法係では大川那事…を廿二日…取調べ中であるが彼は去月四日ごろ京城龍山警察署刑事と言ふ名刺を詐り…

天台宗朝鮮別院
大宇寺住職赴任

京城府大和町の天台宗朝鮮本山比叡山延暦寺朝鮮別院ではかねて住職缺員中のところこの程天台宗教學部長稲葉圓成師を第一世住職として本山より赴任派遣することとなり、同住職は廿一日大陸で入城した、なほ同寺では二十二日午後一時から晋山式を擧行の筈

再出發の基青會

日本基督教青年會朝鮮聯合會では二十三日午後二時から京城長谷川町京城基督教青年會館に第一回大會を開催、全鮮廿數ヶ所にある市、學生兩青年會から二百數十名の代表參集して新體制下をゆく青年會としての新しい出發を遂げることとなつた、なほ代表一同は廿四日午後一時から京城護國神社で作の祭仕をなす豫定

新體制と學生生活

城大では學生課主催で廿二日午後二時から法文、醫學部全教授及び學生が會合し『新體制と學生生活』と題する座談會を法文第一會議室で開催するが、當日時局に相應しい話題として非常に期待されてゐる

松崎同盟社員喪の凱旋

【長崎電話】事變勃發以來中北支に在つて同盟通信特派員として活躍中病を得て…

牛島省三氏遺族引揚げ

前京城遞信局長故牛島省三氏遺族は二十五日午後二時二十分京城發〝大陸〟で退城、東京市世田谷區…に引揚げの筈

遞信吏員養成所入所式

遞信局遞信吏員養成所では去る十一月九、十二の二日間同所内各郵便局で普通科第一部生の入所試驗を施行したが應募者九百七十二名中から百名の合格者を廿二日發表した、入所式は十二月四日の豫定

行仆れ

廿一日午後四時半ごろ京城龍江通一ノ三龍山郵便局横に年齡二十位の男の行仆れがあつた、龍山署で檢査の結果本籍不詳住所不定…と判明、原因は病死

敎練査閲

京城公立商業學校では廿一日高橋中佐を査閲官として同校々庭で敎練査閲を施行

獻金

【清州】…さんは、海軍の兵器購入費として十圓の獻金を…に寄託した

廿二日朝の氣象概況

高氣壓は北支那及び黃海から朝鮮に擴がり、滿洲中部には弱い低氣壓がある、又千島の北方には優勢な低氣壓がある、朝鮮、滿洲、北支那は天氣はよいが、その他は晴勝ちである、鮮内の氣溫は例年に比し三度乃至六度低い

京城地方【今晩】晴【明日】晴、今朝最低氣溫零下四度五【昨日】最高氣溫一二度八、最低氣溫一度六

仁川地方【今晩】風弱く【明日】晴一時曇

MARUZEN アテナインキ 終始鮮色 ペン快調 65 c.c. 入 30セン

花柳病專門 恒松醫院

試藥進呈 婦人科の新發明 全快者が多い婦人藥 新製 美神丸 本舖 宮内善進堂 大阪市東區久寶寺町堺筋

皮膚泌尿 性病科 醫學博士 渡邊晋 電本894

日本索道株式會社 京城出張所 本社 東京市芝區新櫻田町一九 電話銀座(57)三三九六 京城府永樂町二ノ五六 電話本局② 六五九二

臣道實踐 視力愛護展 主催・京城府衛生課 後援・京城電氣株式會社 二十三日―二十九日・於四階催物場 眼の保全愛護を重點として照明器具、寫眞、圖表等出陳 檢眼と眼鏡 四階 京城三越 職域奉公

火に燃えぬ建築物は 特許專賣 太陽無機コロイド防火塗料に限る 京城大豐洋行

リキシン ソマイ 便秘 肩凝り 不眠頭痛 惡醉二日醉 腦溢血豫防 動脈硬化 高血壓 中風

醫學博士 小村榮三 內科兒科 コムラ病院 入院隨意 普通病室 特別病室

君も 僕も 貴女も 私も 明日は お揃ひで オクラ宰キドン 隣組のをばさん 明日は午前十時開演 明治座

Columbia 渡邊はま子とその樂團 23日ヨリ 新版 白蘭の歌 前後篇 長谷川一夫 李香蘭 主演 渡邊邦男演出 〝支那の夜〟〝白蘭の歌〟〝蘇州夜曲〟で一世を風靡した明朗嬢渡邊はま子のステージショウ 東宝 若劇

●「ノーシン」のんで元氣です」慰問袋へ お禮狀●

平日 十一時半 日曜、祭日 九時半 男一度 日活多摩川作品 伊澤一郎・日暮里子 城寶

解決篇 雲霧將棋谷 主演 阪東妻三郎 市川春代・大倉千代子 明日 祭日 の日は お揃ひで 城寶へ 君も 僕も 貴方も 私も

おんなのこくみんふく 銘仙まつり 23日→28日 提供均一品安格 模樣銘仙 八圓 十圓 十二圓 絞り銘仙 九圓 十二圓 殿方用銘仙 十圓 十二圓 十五圓 聯盟旗組 婦人部主催 23日→29日 娘の生活展覽會 この展覽會を見てその通り實行して下されば必ず幸福な娘になります―主催者より 京城 丁子屋 職域奉公

學藝

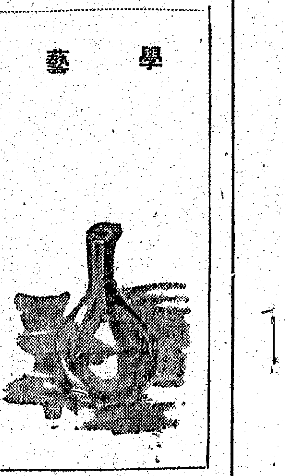

北島浅一氏畫

朝鮮の新體制と文化政策への進言【5】

金東煥
(朝鮮文人協會幹事・三千里社長)

文化部の第二の仕事として、半島における義務教育制の實施について側面から大いに協力して頂きたい。

新體制を完成させるには、我々半島人の立場よりするとき、どうしても兵役の實施と義務教育制の完成へまで進まねばならぬと思ふ。文盲が國内にうろ〱して居つては一等國の恥辱であり、又高度國防國家にどこの人民はかへつて手足纏ひとなるであらう。故に、半島の識者は教育政策の強化徹底を日夜望んで止まないのである。

聞く處に依れば、台灣では昭和十八年度より實施されると云ふ。斯く我が朝鮮よりも一足先きに敢然實施すると云ふ台灣とは如何なる處か。ある台灣通の書いた記録に依れば、教育思想は既に普調であつて父兄に教育熱が足らぬ爲め餘り有難がらず、程なく退校さすものが多いと云ふ。されど一度入學したものならば卒業者と對照して統計を取るにしても、男の兒童中就學者男四割八分、女一割七分平均三割位なものだと云ふ。

又、その住民たるや、對岸福建廣東兩省から三百年前移住して來たものにして、氣候は炎熱、猛暑の地、熱帶因循が甚る點に加へて小島民の政治多く、平均した智力は朝鮮より劣るであらうと推測される。その台灣が二年後には文盲絶滅の義務教育政策に入るといふ。我等むるため羨望に堪へない光景である。

朝鮮も當局の熱意により、今や第二次教育擴充計畫が進み、昭和十七年には就學歩合六割を超ゆる見込であるといふ。

而して貧富、貴賤、若不才の別なく、何人も平等に學び得らるべき、この最低限度の國民教育も、昭和二十年前後には實施されるやうになつて、聞い十三道の隅々に、『邑に不學の戸なく、家に不學の人なき』理想境に到らせんとするのである。

當局では財政を憂ひ教員難を憚つてゐる。けれども、教育資金を得るには教育債の如き内國債でも發行するならば、二千三百萬民衆の手で數千萬圓は立ちどころに集まるであらう。又教員としては、役人でも醫者でも勞働者でも立ち得る者、すべてを動員すれば難事ではあるまい。

總力聯盟の文化部においては、特に民衆の啓蒙運動を敢行する一面、そこに民間の財政的力を借りて總督府の義務教育實施方針に熱心に協力して下さることを此際切に望む。

それから文化の全面に亘り數項擧述したき事柄が多々あるけれども、餘りに冗漫に流れるので、も一つだけ申上げ度い。

それは獨逸へ『文化視察隊』を派遣させられんことである。

片々と新聞に傳はる事柄より推しても、我々は獨逸とナチス文化政策について學ぶべき多くのものを持つものと信ずる。

獨逸は歐洲に第一指を屈すべき健全な文化の國、文化や藝術や科學を一つも洩れなく國家奉仕への力に汲み上げたあの行届いた文化政策の國、藝術が全國民の完全なる所有物と化して純化された獨逸國へ、朝鮮より使節を派し、親さにその有様を見習はせ、攝取させて來たいものである。必ずや有益な資料になるもの多くを持歸るであらうと思はれる。

日程だつて、京城―伯林間往復一ケ月あれば充分だといふし、西伯利亞鐵道によれば旅費も滯在費一人前二千圓もあれば間に合ふといふ。

教育界から一人、文學界から一人、映畫、演劇界から一人、せめてこの三人だけでも派遣させたら朝鮮の總力運動展開上實に益する所が多からうと思ふ。

以上を要約せば、總力聯盟内へ學藝文化部を設け、

(一)内鮮文化交流の爲め翻譯の仕事を施すこと

(二)『國民皆勞隊』を組織して文化を民衆の中へ入り込ませること

(三)義務教育實施運動を起され度きこと

(四)獨逸へ『文化視察隊』を派遣されんこと

を切に以上を要望するものである。(最初はこの外に『出版文化の統制』につい、又民間各文化機關の既成について是非進言したかつたが、豫定の枚數が切れたので改めてその部分だけを別の機會に致したいと思ふ)

冬連續線　名乗り

生活の新體制に必要なことは、その實踐にあるが、また心構へから出發しなければならないことは勿論である。

市場へ買物に出て、さて買はうと思つたが財布を忘れてゐるなと、そんな主婦はないだらう。

しかし、男が外へ出て、新しい顏觸れの人に會ふとき、自分の名刺を出さうとして、生憎と一枚もないのを發見し、

『いや。名刺がなくなつてゐますので失禮しますが、實は……』

などといふ例は褒めた圖でない。

男子一度門を出れば七人の敵があるとはいはれてゐることであるが、まさか敵があるからといつて、大小を差して出る譯にも行くまい。

これが昔の戰爭なら

『やあく。遠からん者は音にも聞け。近くば寄つて目にも見よ。われこそは……』

と名乗る代りに出す名刺だとすれば、それをうつかり忘れて出るなど沙汰の限りである。

無論、名刺の交換は戰爭でもなく喧嘩でもないが、われ等の社交や國際が浮はついたものでなく、眞劒でなければならぬとすれば、こんな圖は嚴に戒むべきではないだらうか。

二女流合同展　けふから和信

半島畫壇を飾る賑かな展覽會一つ――吉田李泉村氏の門下で多年精進を續けて來た斯展の常連であり半島畫壇の紅二點ともいふべき鄭用姬、李賢玉兩氏の合同展覽會が十一月二十二日から二十八日まで和信七階ギャラリーで開催されてゐる、今度展觀の兩氏の香り高い作品六十餘點には主として濃艶妙香の山を主題とした作品が多く、同展覽會は女流畫家の少い半島畫壇には期待されてよいものである

明滅燈　感激の映畫

寺田さん。今度のニュース映畫は誰にも是非一度は見て貰ひたいですね。宮城前の外苑のあの祝賀場の光景は感激そのものでした。兩陛下に咫尺し奉るやうで誠におそれおほかつたが、高松宮殿下が御聲を限りに天皇陛下萬歲と唱へられたあの御聲―嬉しいと申しませうか、力強いと申しませうか、その御聲に唱和奉る五萬の參列者の萬歲のやうな聲と、あの擧げた手―御二方御揃ひで祝賀を受けさせたまふ 兩陛下の御姿―實は日本のありがたい姿をこゝに見ることが出來ました。この映畫は全國民に殘らず見せなくてはなりませぬ。【―香山光郎】

いづれ劣らぬ名流ぞろひ
邦樂舞踊の夕迫る

紀元二千六百年奉祝藝能祭の催しとして來る五、六の兩日午後六時から府民館に繰展べられる一大豪華版『名流各派邦樂舞踊の夕』は嘗て比類のない盛事として本社の斡旋が各方面に買はれてゐるが、因みにこの舞台を彩る名流各派の人々についてその閲歴を略記してみる

【花柳芳次郎】明治卅六年東京市に生れ、八歲の時踊りの稽古を花柳徳太郎、壽輔に學ぶ、大正から昭和の初めにかけて多數の新作を發表したが最近又復新作を出し明日の舞踊創設に努めてゐる現在花柳流の分家として兄二代目壽元壽輔を補佐する積極的な舞踊家で大日本舞踊聯盟理事である

【花柳芳六次】現在芳次郎の代稽古格で、その非凡な技風と近代的教養の研鑽により舞踊界の革新的存在とされてゐる現在大阪『みのり會』を主宰前途を嘱望される青年舞踊家

【藤間藤之助】六歲で藤間お松師の手ほどきを受け、八歲の時故藤間勘翁師に、十五歲で杵屋勝七郎師に長唄を習つた舞踊研究團體燕清會、勘翁會、藤間會、松榮會を主宰、踊技として長唄は杵屋勝廣の名あり、長唄『扇の千歲』は師の得意の踊りでその非凡を謳はれてゐる、藤間流としてのみでなく、舞踊界の重要な存在である

【山村さく】舞踊の本元關西における山村流宗家山村若子の娘、洗練された美しさに特異な藝風を持つてゐる

【若柳吉美津】六歲の時高橋流を學び八歲から山村流に入つた一門中のホープ

以下常磐津常船太夫、常月太夫、吉杵屋音樂等にいづれ劣らぬ斯界の重鎭揃ひ當夜の盛況おして知るべしである

渡邊はま子　若劇へ　あすから出演

廿三日から若劇では『白蘭の歌』大會として、それに渡邊はま子とその新作の歌謠をアトラクションに入れる、伴奏はコロムビアレコード樂團で樂長は中村邦彥、曲目は開幕演奏に次ぎ歌唱『いとしあの星』『廣東ブルース』『アラビア夜曲』新伴奏は『南の呼び聲』『チャルダス』『明朗愛誦集』更に歌唱として『蘇州の月』『蘇州夜曲』『支那の夜』最後は『燃ゆる大空』となつてゐる【寫眞―渡邊はま子】

東洋劇場と高協が契約　けふから公演

朝鮮劇協會では全員京城郊外に集團生活を營み、半島の前進座として劇團個有の存在を保ちつゝ藝術への精進に汲々として撓まぬ努力を續けてゐるが、このほど滿洲北鮮方面の巡演から歸城、東洋劇場と向ふ一ケ年間三ケ月に一回の出演契約を締結、廿三日から廿八日まで一週間その第一回公演を行ふが出し物は香山光郎原作、宋影脚色の『彼女の一生』三幕七場、主演者は沈影、朴昌煥、金陽春、白樹湖の面々、開演時刻は每夕六時半からである【寫眞―高協一座】

新映畫紹介

◇汪桃蘭の嘆き　新興東京の日華親和映畫『汪桃蘭の嘆き』は逢初夢子、宇佐美淳主演で習々進捗してゐるが、劇中で誤つた支那語を使つては華人に襲撃された場合國產であるとして深田監督は特に華人留學生數名に委託して支那語を辯る俳優達に直接指導をさせ、その上發振りは華人達を驚愕させてゐると

◇希望の海　日活多摩川、市川哲夫監督の新作城山三郎原作『漁台と年活』は笠原良三の脚本が完稿し『希望の海』の題名により明野鑛撮影で着手するが配役は駐在所巡査佐野(井染四郎)妻文子(姉美谷慶子)不良青年の漁夫勵一(瀧口新太郎)妹菊江(町田博子)母ハル(須藤恒子)船木四五郎(上代勇吉)

學藝だより

◇松永園南男氏(前日本ポリドール朝鮮文店長)同本社重役に榮轉、東京市大森區馬込町二五に移轉

◇京城若草會及京城RJR合同例會　廿四日午後一時から昭和通り京城ホテル・グリルで開催、林會費七十錢及びW誌十二月號持參のこと

◇多摩短歌大會　二千六百年紀念として廿四日(日)午後一時から三越三階社交室で開催、林華二百首迄に本町二丁目城東江氏方多摩短歌會京城支部あて送ること、會費一圓

今晩のラヂオ

六時國史劇(東)原勝・他▲七時卅分國民歌謠(大)徳永瓊子▲七時四〇分講演(上海より)田誠▲八時ラヂオ青年常會(東)朗讀辰治郎▲九時時事解說(東)太田正孝▲九時卅分朗讀(東)和田アナウンサー

京日俳壇　冬季雜詠　高濱虛子選
京日歌壇　朝鮮風物生活事變詠　吉井勇選

締切十二月廿日▲官製ハガキに一人一枚、俳壇は一句限り、歌壇は二首限りとし京城日報學藝部『京日俳壇』または『京日歌壇』あてのこと

感激の奉唱【5】
二千六百年式典參列の半島代表齊唱團座談會

今度の旅の收穫

【久保】式が終つて總付いたのですが、緊張してをりましたので一時間餘分といふ長い時間が僅か五六分の間に過ぎなかつたやうな感じがして、櫻田門を出て自由解散になるまで、何か式場の雰圍氣にをりますときの感じが拔け切れず感激のみで持切つてをつたやうな氣がします

【寺田】皆さん、東京は初めてぢやないでせう、それとも修學旅行などでおいでになつて……

【松本恭】梨花女專の金さんはたしか初めてゞせう

【寺田】朴さんは

【朴】三度目です

【平間】私も選手で古老、新顏が引率者として殆ど集つて來たんで非常に嬉しかつたですよ

【寺田】あなたは新顏ですか、古老ですか、どつちに はいります(笑聲)

【平間】まあ中老ですね、顏を見るとやゝ古老に近いですがね(笑聲)

【松本恭】しかし見渡したときに引率者として歐然と輝いてをつたのは平間先生ですね(笑聲)とても頼もしかつたです

【寺田】もう一度いゝ氣持で話し合つて下さい、あんまり緊張して、さつきの話みたいに硬ばられると困るから(笑聲)

【國家】歌ひ終つて 天皇陛下が還御あらせられたときには、本當にほつとしたやうな氣がしました

【松本孫】東京に行つて嬉しかつたのは、奉祝會に參列したこともさうですが、もう一つ、正倉院の御物拜觀が許されたことです

【平間】參列者には、拜觀自由だつた

【松本恭】實に立派なものでした、千二百年も前にこんなに立派な文化を、日本が持つてをつたかと非常に誇りを感じました

【米谷】非常にいゝ機會でございました、どなたも出來なさりたいのに出來ないときに、私共はやつて頂きまして本當に嬉しく思つてをります

【寺田】今度の旅行で、これは來てよかつたといふ、名譽といふやうなことは別で、何か收穫がありましたか、それは音樂のことでもよし、處世上のことでもよし、精神的のことでもよい

【松本須】今まで全然顏も知らなかつた十三人のお友達が、本當に昔からのお友達のやうに親しくなつたことです

【寺田】あなたは十三人だらう、兄さんは前から知つてゐるんだから(笑聲)

【松本須】まあ、ひどいわ

【平間】收穫といへば、さういつた感激を胸の中に現實に縫び込めたといふことですね、大した收穫です

【寺田】普通の修學旅行と違つて一緒に集つた使命がありましたからね

【平間】これはその場に行つた者でないと本當に感じられない、所謂感激になりますからね

【寺田】オリンピックの選手ともなつてゐる、オリンピックはたゞ勝てばいゝのだから……

【米谷】非常に和やかな氣持で參れましたのは平間先生のお蔭でございました、學校を出ますときに校長の先生に御挨拶紙に書きまして緊張で手が顫へてゐました、途中病氣なさせたらいかんから、その點宜しく頼むと仰言られましたが、皆さんと一緒になるとすつかり樂やかな氣持になりまして、非常に和やかな氣持で向ふまで參りましたが、お蔭で務めを果せた譯でございます

出席者

平間文壽(引率者)米谷知惠子(同)松本恭一(城大)西岡豐　出村彌太郎(醫專)國家義助(京中)平島彰(道西)賀屋秀次(京農)久松二喜治(京工)松本須美(淑明女專)荒田ヤス(京女師)今村静子(梨花女專)▲倉島本社學務課長、近藤同視學官、田邊同囑▲寺田本社學藝部長(十六日本社會議室にて)

世直し公方【51】
小金井蘆洲(演)　香川芳彦(畫)

源次郎立志

この消防組には、いづれも組頭や副組頭、小頭等があつて纒持、梯子持、或は筒先とそれ〲役割がきまり、いづれも揃ひの印絆纒木やりの聲も勇ましく、くり出すところは實に威勢のいゝもので、この制度が江戸時代からずつと近年まで存續し、毎年一月には消防出初式の行事があつて、各組の纒が揃ひ、梯子乘などの放れ業を演じ、江戸の名殘を止めてをりましたが、最近は恐く改正になりまして、すべて警防團に合併となりました。これも時勢でございませう。このいろは火消の考案者は、大岡越前守でありました。餘程才智の卓越した方で、裁判にも奇拔な例を幾つも殘し、名奉行と評判され、大岡政談と申しますと講談師の方でも、一番面白い讀物にしてあります。その數も無限でございますが、こゝに神田の三河町に紺屋の源藏といふ者、土地でも草分の古顏で職人も多數使ひ、鰹節を手廣にやつてをります。するとすぐ地面續きの隣家は、國府平兵衞と申す質兩替商、これは江州彥根の生れで、生家は相當の資產家でありましたが、失敗をして身上をしまひ、着のみ着の儘で江戸へ出て來て、艱難辛苦をして一心に稼ぎ、紙屑買ひから取りついて古着屋になり、次第に貯蓄も出來たところから、賣物に出たこの店藏を買ひ求めて、こゝへ質屋を開業したといふ、先づ立志成功者であります。その代り勘定の細かいこと、節約を通り越して吝嗇に近いから、

『チエッ、金もちと屁吹きは、たまる程臭ねえといふが全くだな。もつともあの位でなくちやア金も出來ねいだらうが、そこへ行くと乃公たちは江戸ッ子だ。自慢ぢやアねえが、宵越しの錢を持つた事がねえんだ』

などと、つまらん事を見榮にしてゐる。威勢のいゝ連中には至つて評判が悪うございます。年をとつてゐても紺屋の源藏親方なんぞはその組だから、同じ町内で隣合つてゐても、隣屋の主人とは仲がよくない。めつたに口もきかないやうにして居ります。この源藏に倅があつて源次郎といひ、ごく眞面目な青年です。家業の手傳ひをしてゐる中に、若い者は又目のつけどころが違ふ。

『ネエお父さん』

『何だ源公』

『何といつても染物は本場の京都には叶はねえ、水の良否にもよるだらうが、つまりは技術が違ふんだと思ふ。私もお父さんの後繼になつて、この家業で身を立てる以上、一つ本場の京都へ行つてみつちり修業をして來たいのだが、四五年暇をくれませんか』

申しましたところ、歸をすゝつた源藏が、

『豪え。さすがは乃公の倅、よく言つてくれた。何年かゝつても構はねえ。お前の歸つて來るまではお父さん頑張つて待つてるから、うんと腕を研いて上方の技術を江戸へ持つて來て貰ひ度い』

快よく承知して激勵いたしました。そこで源次郎が勇んで出立、京都へ上りまして、弟子に入つたのが四條河原町で六右衛門といふ親方のところ、この六右衛門は、京染友禪染では、屈指の名人であります。源次郎は知己を頼つて世話をして貰ひ、この六右衛門方の職人になりましたが、惟の手間取りとは譯が違ひます。

(どうかしてこの優れた染物の技術を習ひ覺え、江戸へ持つて行つて世間へも傳へ度いものだ)といふ一心で勵むのだから、氣の入れ方が尋常ではありません。

『さすがに關東の若い者はキビくしてはるなア。上方者とは、えらい違ひや』

と皆感心する位でありました

朝鮮郵船仁川定期出帆
食事付但合同冷凍斷り
◎名古屋・清水・京濱行　興西丸　十一月廿一日
◎阪神行　光州丸　十一月廿五日
◎大連行　慶兒丸　十一月廿二日
◎九州行　慶島丸　十一月三十日
青島・上海行　釜山丸　十一月廿一日
平安丸　十一月廿六日
乘客運賃　青島迄二二、四〇　特等二五、二〇　上海迄二〇、五〇　特等四一、二〇
台灣行　門司　日本郵船　十一月十二日
△仁川沿岸航路出帆豫定
印度濠洲其他各港取扱
滿洲線竝日出帆　大連線月六回出帆
歐米朝鮮郵船日本郵船仁川代理店
朝鮮運送仁川支店(電話一一一〇番)

病人と弱い兒に
ビタミンB　ビタ素
ビタミンBを充分に補給して保健に効果ある保健調味料「イマヅ」

朝鮮機械設計學會
京城府光化門通・光化門ビル
電話 光化門③二〇七一番
技術奉仕
鑛山・土木・化學其他諸機械ノ專門研究ニヨリ精確ナル設計・製圖ノ御依賴ニ應ズ・御利用アレ

321
毛髮の榮養であること
サラリと洗ひ落ちること
香り爽快なること
以上三ケ條を具へたるものを以てポマードと認む
日本最高基準品・純粹植物質
千代田ポマード
東京池袋・株式會社 千代田山岸商店

特許・鉄管接手界の革命品
ヤマグチジョイント
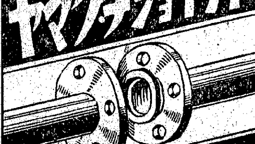
釜山府本町二
朝鮮總販賣元　迫間商店
電話2817番

阿波共同汽船出帆
◇天津、大連　朝浦丸　十一月廿四日　午後入港
京津丸　十一月廿九日　午後入港
◇大連、芝罘　日高丸　十一月廿三日　午前出港
◇朝鮮總督府指定各驛ニテ旅客並ニ貨物ノ連絡輸送取扱仕候
◇乘客乘船日本旅行案内所ニテモ發賣仕候
案内所　阿波國共同汽船會社代理店
株式會社　野口商會
仁川府海岸町四丁目　電話二四・一七一番

女性には腰のいたむ人が多いのですが、特に腰く痛くなるのが女性の體の組立てから、止むを得ない事ではないのですから、だからとて捨てゝおいて良い事は斷じてありません。今日から、正しい手當をして頂いて、苦痛を解きほぐし、益々元氣に働ける體になりませう。

腰の何處でも使ひ過ぎると、痛むのは當然ですが、婦人科の病氣から來る痛みはそれとは樣子が違つて、色々の原因から内部に起つた炎症がもとで、腰や下腹が痛むのですから、腰で安靜にしてゐても治る筈はありません。

女性の内部の炎症を治すのが目的で苦心研究された最新婦人藥ワセトン球を(激しい時は(一日一球)普通ならば二日に一球

苦痛を解きほぐす

この藥は現に、帝大病院婦人科を初め全國有名病院で使用されてゐる大變進歩した婦人藥で、白帶下のとまり工合、腰痛その他の痛みの消え方は、さすがに消炎鎮痛、滞留收斂等の病原療法と、弱れた膣へ肉を育てるV・AD療法から女性の六ケしい病氣に注射する女性ホルモンの新外用療法が出來る藥の組立ての優れてゐるお蔭です。特に腔内に浸み込む力の爲め、實に静かに治療が出來、然も他人に知られぬ所が優れた特長で好評です。通勤しながら立派に治療が出來ます。

(定價)六球七十錢十二球一圓廿錢廿四球二圓四十錢(病院用一四四球十三圓も經濟に使へます)
(有名藥店)で帝大使用『ワセトン』球と云つて下さい。品切時は總代理店東京市芝區西新町十三番地合名會社河原商店(振替東京三五〇一九番)へ御注文下さい(代引は内地だけ扱ひます。)
無代　女性必携書『女性の新生理學』進呈

二三年來の腰痛冷え
香川縣三豐郡財田村　大森さき子
御一同樣お變りはございませんか、私事ワセトン球により明るい毎日を過ごさせて頂いて居ります。御藥を頂きました日にこの二三年腰の痛みや冷込みにて、不快な暗いその日〱でしたが、今ではほんとうに健康の有難さをしみ〲感謝して力強く生活して居ります。
陰ながら貴社の御發展をお祈り申上げます。今後も常備藥として使用致さうと存じますから、至急代引にて卅六球お願ひ申上げます

有名病院婦人科使用
ワセトン球

榮養の補給と體力の增強に

アミノ酸の有要なわけ　人體の大部分は蛋白質で出來て居り、吾々はこの體蛋白を間斷なく消費して健康や生命を保持してゐるので、蛋白質の補充が十分でないと當然衰弱や種々の障碍を起します。しかし蛋白質は胃腸で消化をうけてアミノ酸に變化してからでないと榮養になりませんから、蛋白質よりもその消化體アミノ酸を攝取する方がより効果的です。

アミノ酸とビタミンB　ポリタミンはこの見地から牛乳蛋白を消化したアミノ酸にビタミンBを加へたものですから、胃腸の弱つた人にも適するは勿論、更に積極的に食慾をすゝめ、食物の消化吸收をよくします。しかもアミノ酸は不可缺の榮養源ですからのむだけ榮養をたかめ、一方また獨特の体細胞賦活作用によつて抵抗力を強くし健康を增進します。

榮養不良、虛弱、食慾不振、胃腸衰弱、産前産後、精力減退、虛弱小兒等の榮養補給と強壯料に好適す

甘美味の液劑　小瓶 一圓三五　中瓶 二圓四〇　大瓶 四圓五〇　各地藥店にあり

武田發賣品

ポリタミン
体位向上に

一手販賣元　株式會社 武田長兵衞商店　大阪市道修町　●　製造發賣元　武田榮養化學株式會社　大阪市[illegible]

40(1)1525

十五年度國家管理米 資金融通要綱決定
二十一日公布即日實施

【東京電話】昭和十五年度國家管理米に對する資金融通に關しては産組自給資金（不足の場合は預金部資金を利用）により産組を通じて一元的に行ふこととなつたので産組中央金庫では過般來管理米保有者に對する資金の融通方法に關し主務省と打合中のところこの程成案を得二十一日右要綱を決定、即日施行し管理米の集荷促進に努めることとなつた、貸出要綱左の如し

一、資金の用途　本資金は管理米として保管せらるる米穀に對する資金にして産業組合自給資金を先づ全部用途に充當し不足する場合に融通するものとす

二、貸出の方法　原則として信用組合聯合會の轉貸によるものとす、但し事情により信用組合聯合會の保證による貸出又は直接貸出を認むるものとす

三、融通期限　昭和十六年十月末日迄とす、但し管理米を販賣し若しくは販賣の委託をなし系統機關が貸出したるとき又は地方長官の許可を受け處分したるときは期限前と雖も償還せしむべきものとす

四、貸出の形式　六十日以内の手形貸出とし必要の期間何回にも應ずるものとす

五、貸出の利率　信用組合聯合會轉貸による貸出の場合中央金庫の信用組合聯合會に對する貸出利率は日歩九厘一毛とし、信用組合聯合會は日歩九厘四毛以内で組合又は産業組合聯合會に貸出すものとす信用組合聯合會の保證による貸出又は直接貸出の場合中央金庫の産業組合又は産業組合聯合會に對する貸出利率は日歩九厘四毛とし中央金庫保證をなしたる信用組合聯合會に對し日歩三毛に當る手數料を交附するものとす産業組合が管理米所有者に對し貸付又は保證をなす場合の利率は日歩一錢五毛以内なるを要するものとす

春肥割當各地方長官通牒

【東京電話】明年一月以降七月に至る春肥の道府縣割當に付き農林計畫委員會に諮問去る十八日答申を得たが、これに基き二十一日農林次官通牒を以て各地方長官宛市町村別割當の具體的方法及び割當數量を通達した

鑛石用麻袋叺　府仲町　澁谷商會　電話長三五四番

日本木材統制會社
廿一日發起人會開催

【東京電話】用材配給調整のため農林省では曩に用材配給統制規則を公布實施しこれが統制機關として日本木材業組合聯合會を指定して來たが、最近に至り會社組織による强力な統制機關の必要が痛切となつたので特別法に基く統制會社設立までの暫定機關として取あへず大日本山林、日本木材業組合聯合會、全國山林會の關係三團體を中心に日本木材統制株式會社（資本金一千萬圓、二分の一拂込）を設立せしめることとなり、二十一日農相官邸に發起人會を開き陸、海軍關係各省並に企畫院、興亞院各關係官、民間側より全國の森林所有者、木材業者、木材大口需要者代表約百名出席、設立計畫書並に定款を承認、株式の割當（總數二十萬株、内政府關係十萬株、大口需要者團體七萬株）を決定、法定發起人十名を選出して三井物産會社を發起人總代に互選した、なほ本會社の創立總會は明年一月二十日前後となる豫定で事業内容は左の如くであるが本會社の設立趣旨に基き農林省が來議會に提出準備中の日本木材統制株式會社法案による統制會社（資本金一億圓）設立の曉はこれに吸收合併をみる豫定となつてゐる

一、木材生産配給の調整
一、公定價格設定に伴ふ偏在の調整
一、關東州に第三國向け輸出用材の買取り及びこれを東亞輸出組合聯合會を通じての輸出
一、軍用材、杭木、枕木、電柱、生産擴充用材の集荷並に販賣斡旋（一部分は買取り）

京畿道府郡別肥料配統設立總會

明春期に備へて肥料配給統制の完璧を期するため京畿道では曩に本月七日肥料配給事務打合會を開催したが、いよいよ府郡別肥料配給統制組合設立を年内に完了せしめる必要から設立總會を來る二十五日から十二日まで各郡で開催せしめ肥料界配給方針につき充分打合を行ひ、府郡組合との取引上必要な事項に付て協議することとなつた

資材輸入難で資源開發に期待
穗積殖産局長歸任談

紀元二千六百年記念式典參列を兼ね、政府と諸般の事務打合せのため東上中であつた穗積殖産局長は廿一日歸任、廿二日午前十一時から本府出入記者團と會見して當面の諸問題につき大要次のやうに語つた

◇半島の地下資源開發　現下の資材難に加へて海外依存資材が窮屈化するので必然的に鐵、タングステン、雲母、黑鉛、重晶石等に依存する力が强くなり、半島の地下資源開發に多大の期待がかけられてゐる

◇産金振興　金の增産については積極的に獎勵するやう要望されたので明年度さらに拍車をかけるつもりだ

◇重油問題　重油の割當は昨年よりもいゝが配給がスムースにいかぬので目下中央と折衝中である、燃油が足りぬといふ聲も聞くが或る程度緩和がとれさへすれば緩和すると思ふ

◇中小商工業轉失業對策　この問題は内地もあまり進んでゐないやうだ、半島としては井坂商工課長の手許で目下立案中であるから近く成案を得るに至らう

全鮮小運送業集約合同進捗

全鮮小運送業者の集約合同は其後着々進捗をみてをり主要二十驛の内既に八驛は合同に關する一切の手續を完了し鐵道局の認可となつた、殘る各地も年内に大全合同實現をみる筈である

ピッチ代用品で新煉炭を製造

朝鮮煉炭では従來ピッチの不足による煉炭製造難に鑑みピッチ代用品の發見に苦心してゐたが人絹の排液よりオーピッチなる粘着劑を採ることに成功し、オーピッチによる新煉炭丸鯛印（三ツ穴）を十二月一日より市販する豫定で目下物價委員會に公定價格の認可申請中である、なほ同社では本年度は煉炭五十萬トンを目標に進んでゐるが、このうち三十萬トンは鐵道、二十萬トンが民需に充てられ、民需の煉炭はオーピッチ新煉炭を振當てることとなつてゐる、なほこの新煉炭は防水力弱く完全なる貯藏が必要である

本年の鰯水揚高
二割二分を減少

重油の配給不足に惱まれてゐた東海岸の鰯漁は十八日現在で水揚高六百七十萬樽で昨年同期に比し百九十六萬樽（二二%）の減少であるが價格騰貴のため金額では四割增になつてゐる、又咸北の水溫は可成り高く十六日海面溫度十二度で殷盛な離群があり、漁期は例年より長びくものとみられてゐる、十八日迄の各地水揚高は次の如し（單位萬樽）

	本年	前年
咸北	四三〇	六五〇
咸南	一〇〇	七七
江原	六四	七七
慶北	六三	三七
慶南	七	二五
計	六七〇	八六六

京春鐵道七分配

京春鐵道では來る二十八日午前十時より銀行集會所にて第九回定時株主總會を開催、左の利益金處分案を附議する（單位千圓）

當期純益金	一三三、八五一
前期繰越金	二八、五九四
合計	一六二、四四五
この處分	
法定積立金	一五、〇〇〇
諸税引當積立金	三二、〇〇〇
株主配當（年七分）	六五、〇〇〇
役員賞與金	一〇、〇〇〇
後期繰越金	四〇、四四五

局鐵の石炭輸送豫想高

本年度無煙炭の山元滯貨及び鐵道出廻りは結氷期に入り後一ケ月位で停止されるが、これを現在までの實況から推定して出炭計畫高である二百萬トンを大幅に割る實績は大體百七十萬トン見當といはれてゐる、これに有煙炭、輸移炭を加味して本年度の鐵道輸送高は最大に行つて四百八十萬トン、まづ四百五十萬トン止りと觀測される

農機具配給統制規則廿二日公布

【東京電話】農機具の配給に關しては既に本年五月農機具統制會社を設定し更に去る九月日全購聯と大日本農機具聯合會との間に一元的配給協定が成立したのでこれに基づき農林省では地方配給機構の整備を圖ると共に今回移輸出入品等に關する臨時措置法により農機具配給統制規則を制定二十二日公布十二月五日より實施することとなつた

短期　現株　延米　正米　（ウ）　內海清藏商店　株式週報送呈　營業案內送呈　京城明治町

鎭南浦の石炭積込
荷役力不足で問題化
當局の善後策が肝要

最近鮮内諸港に於ける荷役力不足と港灣設備不備による滯貨と滯船料は相當の増高を見ており就中鎭南浦に於ける石炭の積込能力不足と船腹輻輳による滯船料問題は冬期需要期に際し俄然問題化されてゐる、即ち現在同港の積込設備は鐵道局の積込機一基で一日最高積込は三千六百噸位だが平均積込量は一日一千五百噸乃至二千噸でこれに加へ勞働力の不足、解積込設備なきため一日平均五萬噸位の滯船を見るに至る現状でその滯船料だけでも一日一萬圓近くを數へられてゐる、然るに炭價の公定されてゐる今日この滯船料を炭價に加算することは全然不能であり結局鑛主の負擔に歸してゐるので九月中旬以降現在迄の朝鮮無煙炭の負擔料だけでも十二、三萬圓を計上され同社永興灣埠頭完成迄の今後一二年間の滯船料の問題は頗る注目されてゐるなどこれに對する當局の積極的善後策を關係業者は熾烈に要望してゐる

尚最近船腹の輻輳するは内地における木炭飢饉に伴ふ煉炭の需要激增によりこれが原料たる朝鮮無煙炭の需要が著增し十月迄樺太炭の輸送に當つてゐた船腹が廻附されたためである

積込機增設と貯炭場擴張が急務
菊地無煙炭支配人談

別項の如く鎭南浦港における滯船料の問題は俄然注目を惹いてゐるがこれにつき朝鮮無煙炭菊地支配人は語る

現在の鎭南浦の滯船設備面に荷役力だけでは輻輳する船腹に對照することは頗る困難だ、今後の自他における煉炭の需要增加に伴ふ無煙炭の需要激增は必至で我社では貯炭のあるだけは配給を受けてゐるが積込荷役力不足のため九月中旬以降十二、三萬圓の滯船料を拂つてをり會社としては相當困難な立場におかれてゐる、これが對策としては鎭南浦の積込機の增設並に貯炭場の擴張による緩和と配船の平均合理化が喫緊の急務だと思ふ七八、九月は船腹不足により輸送が停滯してゐたものが九月中旬以降より急に配船が增加したため困つてゐる、荷主側船料についても當局に於て考慮して欲しいのだが今後どうなるかその動向は極めて注目されやう

車體工組近く設立

窮迫せる自動車々體製作資材手配の克服の萬全を講ずるため鮮内全鮮業者の車體工業組合が結成され目下ボデイ組合設立の認可申請中で該組合員の能率を急いでをり當局においても時局下各種事業の健全なる統制强化方針なるため近く認可を見る模樣で正式認可あり次第業務を開始する

轉失業とその對策（上）
成行日々に重大化
理念の確立が先決

中小商工業の過多

昭和十四年度の内閣統計によると、我國に於ける中小商工業者數の一般國民に對する百分比率は六、八に對し一店といふ割合になつてゐて見逃し難い過剩である。

支那　事變の勃發に伴ひ軍需の充足、生産力擴充計畫の遂行等重要國策が急速に實現せられるためには當然整理が綜合的に絶對に必要とされてゐたのであるが極々困難なる事情のためその根本的對策について今日まで何等の内閣も手をつけ得ないでゐた、然るに昭和十三年九月國家總動員計畫が設定せられ、その一環として物資動員計畫が遂行されることとなり故銅、金、綿製品等の平和産業向け配給が停止されるやうになつたので、これに伴ふ中小商工業者の轉失業對策については商工、厚生兩省において夫々適切な對策が講ぜられてゐた

しかるに今回我國は日獨伊三國協定を締結して従來の英米依存經濟を一擲し、東亞の經濟圈の確立に邁進することとなつたので國内産業の再編成を迫られ高度國防國家を建設するためには從來の產業機構を十倍にも二十倍にも擴充せねばならないことになつた、經濟の轉換は職業再編成の問題が根本的な解決を迫られ轉失業對策が重要なる政治問題として提起されるに至つたのである

深刻なる轉失業問題

上述のやうに物動計畫が實施せられて以來物資の配給が杜絶したため轉失業する者については商工、厚生兩省において夫々の施設が講ぜられて來たのであるが今回の外交轉換を契機とする轉失業問題は從來のやうな消極的救濟策では救はれない深刻なものがある、ではその理由はいかなる點にあるかは第一に輸出雜貨以來消費生活は著しく制限されるに至つたので

中小　商業者は從來の營業手持品によつていはば賣り食ひをしてきたのであるが、最近金融業者が著しく神經過敏になつて貸出金の回收をあせり、或ひは貸出を澁るやうになり、窮乏その窮屈が深刻化した、そこへ今回の外交轉換によつて從來の貿易關係は一變することとなるのでこれに伴ふ纎維、雜貨の編成替への犧牲となつて事業縮少を餘儀なくされる輸出産業その他に相當の轉失業者が出るものと豫想されるに至つた、更に贅澤品の消費、生産を制限した所謂七・七禁止令の實施によつて西陣織、八丁味噌等の不急産業の事業主及び勞働者が轉業轉職を餘儀なくされるに至り益々强化される物動計畫の遂行に伴つて中小工業者の轉失業對策は至はその綜合整理の問題が重大化してきた。物動計畫の强化に伴ふ犧牲の一例としてはガソリンの供給も減少されたゝめハイヤー・タクシーの事業主及び運轉手は相當數轉失業を餘儀なくされてゐるなどもある

公社債株式賣買引受募集
山一證券株式會社京城支店
京城府黃金町二丁目一九八
電話本局 二五一八・二三五一〇 三五一九・七三〇〇
振替京城二八八三

大福帳

米穀取引所の廢止に伴ふ舊取引員の轉業資金として百萬圓の低利資金が融通されたことはよいが▲その轉業資金なるものが、國策の犧牲に對する救濟資金である以上▲實際何の目的のために運用されてゐるかも監督、指導されねばならぬ▲ところが實際を見ると、米穀商への轉換を狙つてゐた關係者の意向がその儘融通者に反映せず▲せつかくの資金が却つて逆效果を生むのではないかと思はれる心配がある▲朝取の舊米取引員などは株式の取引員を兼業してゐる關係から、この資金を證券金融の共同資金に流用することに申合せが出來てゐるらしい▲國策の犧牲を最少限度に止めるべく狙つた政府の意圖が、少くとも國策的でない思惑資金に流用されては何が何だか意味がなくなる▲尤も米國に轉換しろといつても、この頃の米屋さんでは浮ぶ瀬がないかもしれぬが▲この邊のことはもう少し指導監督が望ましい

十一月度人絹糸各道割當量決定

總督府では鮮内における十一月度人絹糸の割當數を内地配三千匹、鮮産二千七百七十五匹計五千七百七十五匹と決定それぞれ各道に通牒を發した、これが各道別内譯左の如し（單位匹）

京畿一、二〇、忠北一、忠南四、全北三五、全南七、慶北四〇、慶南一四、黃海七、平南一〇八、平北五、江原一、咸南四、咸北一、其他五、三三〇

明治街錄音

新規買材料に乏しい一面月末關係旁々休日續きとなつてゐるため場面は全般閑散之▲商內雙方の手詰め商內によつて僅かな動きを見せてゐるのみでこれといつた動きは見當らない▲世界情勢とあつては仕掛玉を二日間持越すことはやゝ不安を感ずるのも無理はなく一應手詰める時である▲長期當限みの賣が多く買方が若干不利な立場にあるだけにこの成行も輕視するわけには行かない▲だが大部分高値で取組んであるだけに買方の嚴重は[illegible]るといへる▲なほ金融關係も樂觀視されるので納會は案外重荷にならず平穩納會となるのではないかと見られる▲最近の株が手方株高に追隨難の振合ひにあるが今度の會社配當半期割合を適用した場合減配の憂目を見る會社が少くないだけにこれも或る程度まで止むを得ないことは避け得られぬ個人の思惑を十二分に發揮するとはいふものゝ果してみんなが期待する程の緩和がもしも實現したとすればそれは制の經濟に衝動を與へるやうな政府の面子にもかゝることであるから恐らくかけ聲のみに終るのではあるまいか▲要は需給整理合に馴らされることがもつとも肝要である

株式　安値狙ひ引尻高

前場　寄付は休日を控へて買方の手詰め急ぎのある關係から、買物に壓迫されて新東百十七圓四十錢と前日より六十錢安にはじまつたが、あと突込賣りもなく、引際に至つて安値は再び買場はれて引値は八圓二十錢と高値引けを告げた、その他新鐘引値八十四圓五十錢、高周波新六十六圓四十錢とそれ／＼十錢高を示し、商內閑散であつた

後場　（保合）引尻高の氣先ながら、何分休日續きとなつてゐるため、積極的な買物なく、新東百十八圓四十錢と保合ひ、大阪八圓三、東京八圓二と大體變らずであつた、その後も之を映して目立つた動きはなく、休日明け待ち氣分が濃厚であつた

反動押を狙ふ

二日間の休日控へ旁々月末關係にあるため買方の手詰急ぎによつて場面は中なるみとなり、嫌な後場[illegible]

短期新東大引

	値段	時間
大阪	一一八、五	三、一五
東京	一一八、四	三、一一
京城	一一八、[illegible]	三、一五

ディゼル策動買

ディゼルは三十九圓臺から買騰られて一擧四十圓大臺を突破、ト ビ五十錢までの氣配があつた、材料としては格別なものがないが、會社筋の策動買ひといはれ、こゝ數日間に約十圓を上げてゐるだけに注目された、何分同株は策動による動きが激しく、目先頂境の値動きを見せるものと見られるが素人筋は近よらぬに越したことはないといはれてゐた

理研アルマイト奔騰

理研アルマイトは五十二圓十錢と前日より一圓五十錢高を示した、同社はディゼル株を相當所有してゐるものであるが、前期は一割配當を行つた、配當關係よりすれば基本配當に相當してゐるだけに減配懸念はないが、事業そのものに一抹の不安を包藏してゐるので飛つき警戒されてゐた

人造羊毛急落

人造羊毛は來る十二月一日七圓半の拂込み實收を控へて持株筋の處分投げが出て、けさは十五圓五十錢と前日より二圓方の急落を演じ[illegible]

朝鮮理研金屬續進

朝鮮理研金屬は前日より買氣つ いた同株は廿九圓十錢と更に買はれて小幅ながら續騰步調を辿つた、值動きが高くなるにつれて商內も可なり出來かけた

實物取引

休日控へ旁々新規材料に乏しいた

生糸　焦付　制限値接近

【橫濱電話】海外の情勢不透明と月末關係から昭和產內で、期近物制限値段に接近してゐるので警戒のため、長期限月は下文へ、各限概ね一、二錢方の小往來を示した

會社メモ

日本ビス倍額增資申請は半額內認可

豫ねて倍額增資を申請中の日本ビストンリングはこの程二百萬圓の七百萬圓増資が内認可となつた、而して同社は右增資資金を川口、興野兩工場の擴張費に充當するはずである、同同擴張工事は目下建設中で建物は大體明年五月に完成同時に一部機械は搬入濟のところから七、八月の頃には操業開始が出來る見込である

株式（廿二日）

朝取短期

銘柄	寄付	大引	高値	安値
朝新前	[illegible]	[illegible]	[illegible]	[illegible]
朝新後	[illegible]	[illegible]	[illegible]	[illegible]
大新前	[illegible]	[illegible]	[illegible]	[illegible]
大新後	[illegible]	[illegible]	[illegible]	[illegible]
東新前	[illegible]	[illegible]	[illegible]	[illegible]
東新後	[illegible]	[illegible]	[illegible]	[illegible]
滿業前	[illegible]	[illegible]	[illegible]	[illegible]
滿業後	[illegible]	[illegible]	[illegible]	[illegible]
朝鐵前	[illegible]	[illegible]	[illegible]	[illegible]
朝鐵後	[illegible]	[illegible]	[illegible]	[illegible]
鐘紡前	[illegible]	[illegible]	[illegible]	[illegible]
鐘紡後	[illegible]	[illegible]	[illegible]	[illegible]
同新前	[illegible]	[illegible]	[illegible]	[illegible]
同新後	[illegible]	[illegible]	[illegible]	[illegible]
製錬前	[illegible]	[illegible]	[illegible]	[illegible]
製錬後	[illegible]	[illegible]	[illegible]	[illegible]
弘中前	[illegible]	[illegible]	[illegible]	[illegible]
弘中後	[illegible]	[illegible]	[illegible]	[illegible]
高周波前	[illegible]	[illegible]	[illegible]	[illegible]
高周波後	[illegible]	[illegible]	[illegible]	[illegible]
小新前	[illegible]	[illegible]	[illegible]	[illegible]
小新後	[illegible]	[illegible]	[illegible]	[illegible]
商船新前	[illegible]	[illegible]	[illegible]	[illegible]
商船新後	[illegible]	[illegible]	[illegible]	[illegible]
ネマグ前	[illegible]	[illegible]	[illegible]	[illegible]
ネマグ後	[illegible]	[illegible]	[illegible]	[illegible]

朝取算定と日歩

銘柄	算定	日歩	代引
朝新	[illegible]	[illegible]	[illegible]
大新	[illegible]	[illegible]	[illegible]
東新	[illegible]	[illegible]	[illegible]
鐘紡	[illegible]	[illegible]	[illegible]
同新	[illegible]	[illegible]	[illegible]
マ業	[illegible]	[illegible]	[illegible]
滿業	[illegible]	[illegible]	[illegible]
弘中	[illegible]	[illegible]	[illegible]
高周波	[illegible]	[illegible]	[illegible]

朝取短期建玉表

朝新	賣方	買方	建玉數
	[illegible]	[illegible]	[illegible]

大株長期

銘柄	前寄	前引	後寄	後引
東株	[illegible]	[illegible]	[illegible]	[illegible]
東新	[illegible]	[illegible]	[illegible]	[illegible]
鐘紡	[illegible]	[illegible]	[illegible]	[illegible]
鐘新	[illegible]	[illegible]	[illegible]	[illegible]
大株	[illegible]	[illegible]	[illegible]	[illegible]
大新	[illegible]	[illegible]	[illegible]	[illegible]
滿業	[illegible]	[illegible]	[illegible]	[illegible]
郵船	[illegible]	[illegible]	[illegible]	[illegible]
同新	[illegible]	[illegible]	[illegible]	[illegible]

大株短期

銘柄	寄付	大引	高値	安値
大新前	[illegible]	[illegible]	[illegible]	[illegible]
鐘新前	[illegible]	[illegible]	[illegible]	[illegible]
鐘紡前	[illegible]	[illegible]	[illegible]	[illegible]
日鐵前	[illegible]	[illegible]	[illegible]	[illegible]
曹達前	[illegible]	[illegible]	[illegible]	[illegible]
東新前	[illegible]	[illegible]	[illegible]	[illegible]
帝人前	[illegible]	[illegible]	[illegible]	[illegible]
郵船前	[illegible]	[illegible]	[illegible]	[illegible]
商船前	[illegible]	[illegible]	[illegible]	[illegible]
滿業前	[illegible]	[illegible]	[illegible]	[illegible]
日立前	[illegible]	[illegible]	[illegible]	[illegible]
日産前	[illegible]	[illegible]	[illegible]	[illegible]

東株長期

銘柄	前寄	前引	後寄	後引
倉紡	[illegible]	[illegible]	[illegible]	[illegible]
鐘紡	[illegible]	[illegible]	[illegible]	[illegible]
同新	[illegible]	[illegible]	[illegible]	[illegible]
東新	[illegible]	[illegible]	[illegible]	[illegible]
三菱工	[illegible]	[illegible]	[illegible]	[illegible]

東株短期

銘柄	寄付	大引	高値	安値
東新前	[illegible]	[illegible]	[illegible]	[illegible]
大新前	[illegible]	[illegible]	[illegible]	[illegible]
鐘新前	[illegible]	[illegible]	[illegible]	[illegible]
同新前	[illegible]	[illegible]	[illegible]	[illegible]
帝人前	[illegible]	[illegible]	[illegible]	[illegible]
曹達前	[illegible]	[illegible]	[illegible]	[illegible]
日鐵前	[illegible]	[illegible]	[illegible]	[illegible]
滿業前	[illegible]	[illegible]	[illegible]	[illegible]
郵船前	[illegible]	[illegible]	[illegible]	[illegible]
同新前	[illegible]	[illegible]	[illegible]	[illegible]
ラサ前	[illegible]	[illegible]	[illegible]	[illegible]
エラ前	[illegible]	[illegible]	[illegible]	[illegible]
日石前	[illegible]	[illegible]	[illegible]	[illegible]
水産前	[illegible]	[illegible]	[illegible]	[illegible]

大株短期喰合

銘柄	賣	買	取組高
東新	[illegible]	[illegible]	[illegible]
大新	[illegible]	[illegible]	[illegible]

東京短期喰合

銘柄	賣	買	取組高
東新	[illegible]	[illegible]	[illegible]
滿業	[illegible]	[illegible]	[illegible]

東京現株

銘柄	値	銘柄	値
鮮銀	[illegible]	鋼管	[illegible]
同新	[illegible]	王子紙	[illegible]
東拓	[illegible]	郵船	[illegible]
東鐵	[illegible]	東亞	[illegible]
滿鐵	[illegible]	東株	[illegible]
麵組	[illegible]	東新	[illegible]
富士紡	[illegible]	日石	[illegible]

商品（廿二日）

△大阪棉花

	寄	引
先限	[illegible]	[illegible]
當限	[illegible]	[illegible]

△大阪綿布

	寄	引
先限	[illegible]	[illegible]
當限	[illegible]	[illegible]

△橫濱生糸

	前場 一節	二節
十二限	[illegible]	[illegible]
一限	[illegible]	[illegible]
二限	[illegible]	[illegible]
三限	[illegible]	[illegible]
四限	[illegible]	[illegible]

後場

	一節寄	二節引
十一限	[illegible]	[illegible]
十二限	[illegible]	[illegible]
一限	[illegible]	[illegible]
二限	[illegible]	[illegible]
三限	[illegible]	[illegible]
四限	[illegible]	[illegible]

外電（廿二日）

倫敦金塊 [illegible]　倫敦銀塊 [illegible]　米棉 [illegible]　印棉 [illegible]　スチール株 [illegible]　アナコンダ株 [illegible]　日米爲替 [illegible]　英米爲替 [illegible]

金融（廿二日）

東京コール　翌日拂 〇七〇〇　無條件 〇八〇〇　普通 〇八〇〇

鮮銀帳尻（廿一日）　發行高 [illegible]　正貨準備 [illegible]　保證準備 [illegible]　限外發行 [illegible]

日銀帳尻（廿一日）　發行高 [illegible]　正貨準備 [illegible]　貸出高 [illegible]　預金高 [illegible]　限外發行 [illegible]

鮮銀爲替（廿二日）　對英 ――　對米 ――

債券市況

日本產業證券（十圓券）【京城】支店調　[illegible]

現株仲値（廿二日正午調）

銘柄	値	銘柄	値
鮮銀	[illegible]	同新	[illegible]
殖銀	[illegible]	同新	[illegible]
商銀	[illegible]	漢銀	[illegible]
東一銀	[illegible]	貯銀	[illegible]
中無盡	[illegible]	朝無盡	[illegible]
京電瓦斯	[illegible]	南鮮合	[illegible]
西鮮合	[illegible]	鮮水電	[illegible]
北鮮合	[illegible]	同新	[illegible]
發送電	[illegible]	東電	[illegible]
東邦電	[illegible]	同新	[illegible]
大多喜	[illegible]		
運輸	[illegible]	三新	[illegible]
朝鐵	[illegible]	京南	[illegible]
二新	[illegible]	京新	[illegible]
四新	[illegible]	同新	[illegible]
金剛電	[illegible]		
京春	[illegible]	同新	[illegible]
地下鐵	[illegible]	新	[illegible]
海運	[illegible]	朝郵	[illegible]
郵船	[illegible]	同新	[illegible]
日產	[illegible]	同新	[illegible]
川崎重	[illegible]	朝紡	[illegible]
石川島	[illegible]	同新	[illegible]
紡織	[illegible]	京紡	[illegible]
鐘紡	[illegible]	同新	[illegible]
東洋紡	[illegible]	日東紡	[illegible]
日華紡	[illegible]	同新	[illegible]
東人	[illegible]	大日本レ	[illegible]
片倉	[illegible]	帝織	[illegible]
人造毛	[illegible]		
化學工業	[illegible]	同新	[illegible]
昭電工	[illegible]	同新	[illegible]
日產化	[illegible]	西鮮化	[illegible]
鑛業	[illegible]	小林	[illegible]
製錬	[illegible]		
無煙炭	[illegible]	鳳泉炭	[illegible]
マグネ	[illegible]	三陟開	[illegible]
朝陽鑛	[illegible]	同新	[illegible]
朝石油	[illegible]	岩村	[illegible]
日	[illegible]	同新	[illegible]
北海炭	[illegible]	同新	[illegible]
九州炭	[illegible]	同新	[illegible]
ラサエ	[illegible]	同新	[illegible]
日鑛	[illegible]	同新	[illegible]
朝鋼	[illegible]	北樺	[illegible]
北樺油	[illegible]	日石	[illegible]
重工	[illegible]		
高周波	[illegible]	同新	[illegible]
鑛工業	[illegible]	同新	[illegible]
弘中	[illegible]	同新	[illegible]
朝工業	[illegible]	鞍山	[illegible]
大日本兵器	[illegible]	日鐵	[illegible]
鋼鐵	[illegible]	特殊鋼	[illegible]
日立	[illegible]	同新	[illegible]
東芝	[illegible]	同新	[illegible]
兵器	[illegible]	昭飛	[illegible]
精工	[illegible]	同新	[illegible]
製紙	[illegible]	同新	[illegible]
北鮮紙	[illegible]	滿洲パ	[illegible]
製麥	[illegible]		
製糖	[illegible]		
沖電	[illegible]	朝麥	[illegible]
水產	[illegible]	同新	[illegible]
日水產	[illegible]	同新	[illegible]
東拓	[illegible]	同新	[illegible]
拓殖	[illegible]	滿洲興	[illegible]
朝新	[illegible]	中支振	[illegible]
北支開	[illegible]	大同產	[illegible]

鮮魚青果市況（中央卸賣市場調）

△鮮魚の部（一貫目單位・十キロ單位）

品名	高値	安値	產地
タヒ	[illegible]	[illegible]	南鮮
アワビ	[illegible]	[illegible]	近海
各地水物	―	―	近海
タイ	[illegible]	[illegible]	南鮮
レンコ	[illegible]	[illegible]	南鮮
アマダイ	[illegible]	[illegible]	同
アカムツ	[illegible]	[illegible]	南鮮
カナガシラ	[illegible]	[illegible]	各地
ヒラメ	[illegible]	[illegible]	各地
カレイ	[illegible]	[illegible]	鮮內
マナガツオ	[illegible]	[illegible]	鮮內
ブリ	[illegible]	[illegible]	鮮內
ビラ	[illegible]	[illegible]	鮮內
サワラ	[illegible]	[illegible]	同
コノシロ	[illegible]	[illegible]	同
イワシ	[illegible]	[illegible]	同
サヨリ	[illegible]	[illegible]	同
タチ	[illegible]	[illegible]	同
ボラ	[illegible]	[illegible]	北鮮
サケ	[illegible]	[illegible]	鮮內
スズキ	[illegible]	[illegible]	南鮮
ニシン	[illegible]	[illegible]	鮮內
キス	[illegible]	[illegible]	鮮內
ブリ	[illegible]	[illegible]	同
アンコウ	[illegible]	[illegible]	同
ハモ	[illegible]	[illegible]	同
アナゴ	[illegible]	[illegible]	北鮮
タラ	[illegible]	[illegible]	北鮮
モエビ	[illegible]	[illegible]	鮮內
クルマエビ	[illegible]	[illegible]	鮮內
カレイ	[illegible]	[illegible]	北鮮
イワタコ	[illegible]	[illegible]	鮮內
イヒダコ	[illegible]	[illegible]	鮮內
タイラギ	[illegible]	[illegible]	鮮內
ヤリイカ	[illegible]	[illegible]	各地
サザエ	[illegible]	[illegible]	鮮內
カキ	[illegible]	[illegible]	南鮮
ナマコ	[illegible]	[illegible]	各地
カジキ	[illegible]	[illegible]	南鮮

△果實類（十貫匁）

品名	高値	安値	產地
國光	[illegible]	[illegible]	鮮內
紅玉	[illegible]	[illegible]	同
陸奧	[illegible]	[illegible]	同
溫州蜜柑	[illegible]	[illegible]	內地
甘柿	[illegible]	[illegible]	內地
蜜柑	[illegible]	[illegible]	內地
テリシャス	―	―	

△蔬菜類（十貫匁）

品名	高値	安値	產地
白菜	[illegible]	[illegible]	內地
松茸	[illegible]	[illegible]	鮮內
甘藷	[illegible]	[illegible]	內地
南瓜	[illegible]	[illegible]	鮮內
人參	[illegible]	[illegible]	鮮內
大根	[illegible]	[illegible]	
牛蒡	[illegible]	[illegible]	內地
里芋	[illegible]	[illegible]	鮮內
レンコン	[illegible]	[illegible]	同
人參	[illegible]	[illegible]	同
白菜（支）	[illegible]	[illegible]	同
同（鮮）	[illegible]	[illegible]	同
大根（丸）	[illegible]	[illegible]	鮮內
同（干）	[illegible]	[illegible]	同
甘藍	[illegible]	[illegible]	同
蓮根	[illegible]	[illegible]	同
芹	[illegible]	[illegible]	同

株　株
（大）マルダイ取引店
朝鮮取引所證券取引員
株式全書　呈
京城府黃金町二ノ一九九
電話本局(2) 3536 6534 4907 7081

大阪商船出帆
十一月廿一日　[illegible]丸

商業登記公告
京城地方法院水原支廳

大阪商船京城支店
電話(2) 一〇三〇・一〇三一

三和株式現物店
京城府明治町二丁目
代表電話本局六一〇番
十一月二十二日

大大原證券會社
京城府明治町二丁目
代表電話本局五一一[illegible]

源山本源作商店
本日の仲値
京城府明治町

東亞證券
短期部　電話本局 5161 5162 5163 5164 5165 5167 5168
現物部　電話本局 6131 6132 6134
十二月二十二日

大阪商船出帆
朝鮮汽船株式會社

嶋谷汽船艀出帆
株式會社　慶田組

レポート
一般投資家は陛下の[illegible]に感激してゐる紀元の國民文化の精眼と度胸は永久の勝者としての誇りである[illegible]
朝鮮取引所取引員
白井株式店
京城黃金町
電話本局代表二二一〇

浪花館　東寶映畫
二十三日ヨリ上映時間表
ニュース　12.00　3.05　6.40
小島の春　12.10　3.15　6.50
間諜×27　1.35　4.40　8.15
◎日曜・祭日午前十時開映

大陸劇場
廿一日ヨリ上映時間日曜十時
紀元二千六百年奉祝祭典實況 文化映畫　12.00　3.13　6.39
名流時局演藝　12.33　3.46　7.03
木石　1.01　4.14　7.31

本町 京劇
新興東京大作　嗣ふ母　山路ふみ子　加賀邦男　原雅夫　新田實
新興京都大作　三味線娘　南條新太郎　松浦妙子
上映時間　十二時　三時　七時
日曜祭日午前十時開映

若草　東寶
二十三日ヨリ二十七日マデ
ニュース　11.50　3.10　6.40
渡邊はま子とその樂團　12.10　3.30　7.00
白蘭の歌（前後篇）　9.30　12.50　4.10　7.40

黃金座 城寶
（二十日ヨリ廿六日迄）
曠古の祝典
男一度
風雲將棋谷（解決篇）
平日十二時半　日祭九時半　夜之部六時半

明治座
二十三日（日曜日）上映時間表
隣組のおばさん　10.00　12.52　3.39　6.30
ニュース　10.58　1.50　4.37　7.28
オクラホマキッド　11.22　2.14　5.00　7.54

京日文化映畫劇場
廿二日より本日正午
日祭日午前九時半開映
1 日映海外ニュース 壯絶オランの大海戰
2 闘鷄の出來るまで
3 アサヒホームグラフ
4 [illegible]國策公隊
5 海南島ボーイの開牛
6 認定優良國策工業
7 問題の佛印を說く
8 日本ニュース

京龍館
十九日ヨリ六日間
日本ニュース
文化映畫
新興京都作品　北辰一刀流
松竹大船映畫　女性の覺悟　大船女優總出演
大會
連續三回入替なし

中央映畫劇場
毎日正午開映　日曜十時開映
ニュース文化映畫
二人は若い
RKOラヂオ映畫超特作　ジンジャー・ロージャース主演　處女讀本
十一日ヨリ五日間公開

喜樂館
十一月二十一日—五日間
文化映畫　2.59　6.17
海外ニュース　12.00　3.08　6.26
野いばら　12.10　3.23　6.41
日本ニュース　1.22　4.35　7.53
若樣評判記（後篇）　1.47　5.00　8.18

朝日座
十一月二十二日より
世界の天才兒　一文字
初代響月その儘の藝と時代が生んだ浪曲の天才兒が憧かれの渡鮮初のお目見得新舞臺
豪華新作發表御期待乞
●番組毎日變更●

和信
十一月二十二日ヨリ二十八日マデ
日曜・祭日午前十時開場
日本ニュース
[illegible]

繊維工業界への進出で浮かび上る棉莖皮

慶北の農家を霑す百十萬圓

【大邱】棉莖皮の繊維工業界への進出から本年慶北の棉莖皮は相當注目されてゐるので、道では去る十一日から十九日まで各郡で夫々的に棉莖皮製造の講習會を開催、非常な實績を擧げた

慶北道内の棉木作付面積は四萬二千町歩で反當棉莖皮は四十貫、合計千六百八十萬貫の生産見込みで、このうち棉莖を除却して八百四十萬貫とし粗皮はこの二十五％で二百十萬貫、このうち出荷見通最小限度百萬貫と見られる

粗皮一貫一圓十錢として百十萬圓であるから全く僅かの努力で農家は棉花及び粗皮の代金が得られその農村を潤すことは莫大である

國策に副はぬ苹果の包紙

全廢の協定を破る者あり

【鎮南浦】紙を節約しませうと味噌の主産地朝鮮苹果の包紙全廢論が過般來朝鮮果實協會を中心として强調され、さきに咸興で開催された全鮮果物同業者大會で全業者の意見の一致をみて以來、包紙を全廢し國策に順應しつゝあつたが、最近府内一部の中間商人の間にこの申合せを破つて包紙を使用し優先販賣を行ひ不當利得をせしめてゐる者が相當あるので産業組合では斯る現象は到底默視し得ずとして近く不良商人撲滅の積極的行動に移ることゝなつた、これについて瓜生産組合主事は次の通り語る

折角國策の線に沿ひ、我々が實行しかけてゐるのに一部の不心得者のため目標の萬分の一にでも副ひたいと努めてゐるのに、時局に目覺めぬ一部中間商人達の暗躍により包紙を使用した苹果が各消費地に上されてゐる事はもつての外だと思ひます、現在までに關東方面向け約三十一萬箱が輸出されてゐますが、これは何れも包紙を使用してゐない品物ですが、決して品物が劣つて見えたり痛んだりすることはありません、從來輸出した品物がすべて例年と少しも變ることなく好評を博してゐるのがよい證據です、紙の節約の萬全を期す意味において司直の手を借りてでも徹底的な取締りを加へる積りです

奉天市新豫算

四千五十九萬圓

【奉天】康徳八年度奉天市豫算編成に關する打合會議は比較的早く市長室で開かれたが、その結果明年度總額一般、特別會計とも四千五十九萬圓、一般會計歳入經常部一千二百六十四萬圓、同臨時部四百七十二萬圓、一般會計歳出經常部九百四十七萬圓、同臨時部七百八十九萬圓、特別會計二千三百二十二萬圓と決定、結局明年度豫算は總額において四千五十九萬圓で前年度の四千七十一萬圓に比べ十一萬圓の減少を示してゐるが、これは健全財政を狙ひ確實な收入に基づき支出を切りつめた結果で一般會計は五ケ年計畫の第一年度として民生施設に重點が置かれ歳出總額は本年度の四十五萬圓に比べ八十萬圓、消極費は本年度の九十四萬圓に比べ百四十二萬圓とそれぞれ四十パーセント増加で、病院の教育方面にも劃期的な豫算面の飛躍があり、一般會計全般から見れば本年度の一千四百四十一圓に對し二百九十五萬圓の増加を示してゐる、特別會計は資材入手難及び一部事業の完成で漸減を辿り上水道一百廿八萬圓、都邑計畫百上萬

重油不足も何のその　咸南の明太漁活潑

一日平均七萬圓からの水揚げ

【咸興】愈よ明太の季節となつた……手ぐすね引いて西湖津に集結待機中の機船底曳廿八隻は魚群の來游をまつて早くも活潑な活動を開始、二十日には西湖津のみでざつと二千馱の水揚げがあつた、一馱平均六十餘馱といふ大漁で、重油不足もなんのその、漁師たちは大いに張りきつてゐる、生魚相場も一馱平均廿五、六圓といふところで一日實に七萬圓からの〝海の幸〟が水揚げされつゝあり、咸南が誇る明太漁撈の一大繪卷が繰展げられてゐる

第一班賑かに乘り込む

開局準備に張切る釜山地方鐵道局

【釜山】來る十二月一日開局の釜山地方鐵道局の開局準備をする釜山地方鐵道局の第一班は森野總務部長、中田輸送部長、有木運轉課長の首腦陣を網羅し一行九十餘名の第一班は豫報の通り廿一日午前九時五十分釜山驛着列車で賑かに來釜、直ちに旧一町の假廳舍に入り開局準備に着手した

鶴野總務部長談

一部分は京城で準備が出來たがこれから來月一日の開局まで本格的準備にとりかゝる譯です、局員の第二、第三班は廿七、八日ごろ相次いで來釜する豫定ですが局長は月末正式に着任の豫定です

生鮮魚菜列車

滿洲五都市に輸送

【清津】北鮮鐵道管理局では、滿洲の鮮魚運送を中心に清津、羅津、雄基の五大都市に生鮮魚菜類の鮮度保持に萬全を期す新京、ハルビン、吉林、牡丹江等の五大都市市場向け生鮮果菜魚鮮類に關し鐵道當局は商工の需要者側に於てはこれが完全を期すべく着々具體策を研究中であつたがこの程漸く成案を得、去る十五日を期してその實施を見、當北線滿洲向け生鮮果菜魚類送に大刷新が企てられるにいたつた、即ち從來の滿洲向け生鮮果菜魚は主として鐵道不便の爲めに清津驛から夫々發送され、南陽驛で通關檢査を受け、この間ダイヤの關係から種々なる不便不利を生じ、兩地營業者間の受くる打撃も莫大なるものがあると同時に、小口扱には一定の收容量あるため始終漏だる遲延においては更に損失を生ずるといふ悪條件の下に置かれてゐたが、これを一切是正して車扱貨物に滿洲向け生鮮果菜魚類専用貨車として日々五輛乃至七輛を配車、之までの驛小口扱を急行貨物に改めこれと相俟つて税關檢査も清津において積込み直前に實施してこれが輸送能率の増進、品質檢査の嚴格化等に急速品の品質、保鮮價格下と一石二鳥以上の多大なる效果をあぐる上、至り引いて業者の受くる福音も蓋り知れざるものがあるにいたつた

〝眞に軍人の龜鑑〟

部隊長からの通報に　部下職員を誇る古江課長

【新義州】平北道江界郡に森林主事としての經歴を置いて業務に當つて居た部下職員古吉氏の戰野で轟戰中の過日戰病死の報に接したのであるが、同部隊長中村清吾氏から平北道に左の如き通報があつたが、その成績の優秀さは言語に絶するものがあると見えて戰友の通報文は初めから終ひまで讚辭と感謝の言葉をもつて綴られてゐる、この知らせに接した平北道古江山林課長は我が事のやうに喜びこれに做へといはんばかりにその通報文寫しを各方面に配つた、以下通報文（原文通り）

陸軍衛生曹長古吉氏は渡支以來烈々たる熱意を以て忠孝を基調とした眞に自覺ある軍事幹部として

（略）

府制實施の前提

廳舍、住宅の對策を諮問　城津邑卅坪を増築

【城津】七萬市民が多年期待した府制實施に伴ふ豫算の計上がいよ〳〵最後の段階大藏省の査定と豫想されて來たが、殘念の城津邑の官廳新設に基づく府制施行が何等ものがあるが、本府でも大體問題の通過は疑ひなしと見て、この程各方面へ府制實施による廳舍、住宅等の對策につき諮問するところがあつた、邑でもこの諮問に對しては相當慎重を期し現下の資材難に鑑み、諸般的から廳舍新築といふことは可成りの困難があるので現在の邑廳舍の空地へ卅坪の平家を增築するとともに、來年まで邑營住宅約百戸を建築し、府昇格の暁府廳の職員用にする計畫の豫定をなし、その他萬般の準備に着手した

十犯の强か者

【海州】一生を犯罪行脚で終る者——碧城郡月谷面長面里一大萬（三）は窃盗、強盜、傷害、家宅侵入等前科十犯の犯罪王で去る四月二十一日海州刑務所より出所したが、改悛の見込なく十月二十九日午後十二時頃同郡壯德面柴峰里一五一具金萬方のリヤカー一台を初め外二件の窃盜を働き本月十四日海州署員の手に逮捕されて又も獄窓生活に入ることになつた

混食忌避者に斷

【平壤】當局の親心を無視し米を高値で出廻りを好餌として混食忌避者が續出する傾向があり當局はこれを憂慮せしめてゐる

混食忌避者増加の原因をなすものは白米の闇商人の介在によるもので白米一斗六圓五十錢前後で取引されてゐるといはれてゐる、この現象に鑑み經濟警察では斷乎として嚴罰主義をとり極力取締ることになつた

愛國兩妓生

銀紙を獻納

【水原】水原南水町牟城券番の妓生光林鶴花さん（二〇）と同妓生名芳花さん（三）は毎月一日の愛國日には神社に參拜、また愛國行事には何時も率んで參加する等一般妓生の模範であるが、鶴花さんは本年六月から煙草銀紙二千六百枚を、芳花さんは九月から同一千百枚を集め再度その他獻金を集め十八日水原署に持參獻納方を依頼、署員を感激させた

瀆職面長送局

【釜山】慶南蔚山郡農所面長蘭本武雄（三）と同面村一洪（三）は本年九月初旬、當時中央日本製鐵會社建設工事場に出稼ぎ中の文山東周こと方名金東吉（三）から同面勞務係（三）の手を通して二百圓收賄し同人を朝鮮鐵鋼給指導員に就職させたことが發覺、所轄蔚山署で收賄罪として嚴重取調べ中、はからずも十四年十一月廿九日面民から供出された公用大麥四十一石三斗を保管中、これを倉庫として密かに賣却し代金七百六十圓八十錢を横領費消した事實が露見し引續き取調べ中であるが、この程完了したので廿一日一件記録と共に身柄を釜山地方檢事局に送局した

來春の卒業生は全部賣切れ

平壤の兩商業

【平壤】來春卒業の府内商業學校の卒業生は全部契約濟みですしかもその殆んどが既職會社方面です……

平壤公立商業學校の明春卒業生は四十七名であるがうち十四名を殘しては悉く契約濟みとなつてゐる、勤務先は鮮銀四名、殖銀支店四名、三井一名、そのほか關稅、朝鐵等の銀行會社方面である、なほ鮮商も百七名の卒業生中五十六名の上級學校志願者のほかは悉く會社方面に就職決定した

徐氏に懲役八月

〝人蔘闇取事件〟求刑

【大邱】既報＝元中樞院參議、官選道議徐丙柱（三）府内南城町六二および暴利行爲取締規則違反所謂〝人蔘闇取事件〟第二回公判は廿日午前十一時から大邱地方法院第四號法廷で緒池裁判長係り大町次席檢事立會のもとに開かれたが、第一回公判のときと同じく早朝から傍聽者が殺到、開廷前に既に廷内はすし詰となり、徐氏の同顧に寄り集まつた人も數百名に達し非常な混雜を呈した、定刻緒池裁判長から徐丙柱に對し前回公判に引つゞき審問が始まり約五時間に亘つて各被告への審問を行ひ終つて大町次席檢事は峻烈な論告の後、次の如く求刑した

懲役八ケ月徐丙柱▲同四ケ月金乃明▲同六ケ月金相洙▲同六ケ月金洞湘

入學難續く

【安東】滿洲人の向學熱は近時滿洲に高揚、初等學校、國民高等學校とも入學志願者の激増に對して收容能力がないため年々お斷りしてゐる新入學生を出してゐるが、來年度も省下の初等學校の入學志願者は著るしく増加し、その收容能力の如何が關係者の關心を惹いてゐる、即ち省文教科初等教育股の調査による省下八年度入學志願者數は約六萬二千名に達する見込みで、それに對し當局は現學級は約六萬二千名に達する見込みで、それに對し當局は

既設學級數四十四　計百八十七の學級を增加して未入學の緩和に乘出すとなつたが、設備關係からみて全部の實現は疑問視されてゐる

時計五十、指環百點埋藏

質屋荒しの賊つひにお縄

【平壤】住所不定支那人大正于盛有（三）こと本年八月十五日午前一時ごろ府内隆興町南一質屋の天井を破つて忍び込み、時價一萬圓餘の貴金屬を盜んで逃走したので平壤署で行方を搜査中のところ、廿日午後七時ごろ府内黄金町方面を徘徊中を同署田務部事が逮捕した、自供により埋藏中の臟品時計五十點、指環百點を押收したが、餘罪ある見込みで引續き取調べ中

阿片斷禁政策强化

【安東】滿洲國阿片斷禁政策の强化方針に呼應して安東省民生廳衛生科では省下の阿片、麻藥中毒者のうち未登録の密吸飲者に對し嚴重取締り、これが根絶を期して省内の撲滅に努めてゐるが、今後は末端の行政事務に關する警察民政の附屬とされたので醫療取締當局と連絡協調の上、來年早々省下をあげて患者の登録制度を實施し、嚴禁政策の徹底によつて患者の根絶を期することとなつた

生れは大田

曲馬團に誘拐された二少女　咸南定平署で保護

【大田】サーカス團に誘拐された大田生れの二少女が目下咸南定平署で温い保護を加へられてゐる……定平署から大田署に照會されたところによれば、大田府内（以下不詳）に住む金長汞氏長女金　（二）及び同じく府内被告共同生産者所附近に住む者（一）の二人は今年一、二月ごろ北滿州で興行中のサーカス團に誘拐されたまゝ滿洲各地を巡業、本月初旬定平に來てゐる事實を同署員が探知し目下保護を加へてゐる……とのことで、大田署では直ちに全署員を動員、府内を捜査中であるが、未だ親を發見するに至らない、しかし何分にも子供のことであり、住所が漠然としてゐるので暗澹たるものがあるかも知れず、從つて捜査の手掛りも困難であるから心當りの方は大田署では持つてゐる

報恩講執行

【扶川】本派本願寺では二十四、五の兩日定州服部、新義州より十族の國布教師を招き報恩講を執行

表彰と懇談

【馬山】馬山煙草小賣人組合では來る廿五日午後一時馬山商工會議所樓上で業務成績優良の者に表彰式を擧行、引續いて懇談會を開き局方と關聯煙草專賣局長事務につき懇談することとなつた

御兩人も負傷

結婚自動車隊落

【咸興】結婚自動車の受難……十九日午後五時廿分ごろ永興郡宣興面仁興里城下端中腹で折柄疾走中の永興自動車運輸株式會社乘合自動車咸南一六三二號が運轉を誤り斷崖に隊落、同乘者九名のうち四名の重輕傷者を出したが、同乘合車は結婚式の貸切車で、負傷者のうちには花婿や花嫁さんも交つてゐるらしい、所轄永興署では署員が現場へ急行、詳細調査中

冬物の纖維品

特発品申請

【新義州】新義州經濟統制協力會の認定を得た府外七名から提出された特發品の申請は左の通り

共同組合振組合敷數（多）四、九八一石二一▲織菜契（金組所屬）四、〇九石五一▲同産組所屬三四五石四〇▲以上合計九、四二六石二三▲七月末現在貯穀商部一般部落四、六三〇石六五

慶北の備荒貯穀

倉庫も五百に達し　豫想以上の好成績

【大邱】慶北道農務課が全鮮に先驅けて實施した本年度の非常時食糧對策としての備荒貯穀倉庫は既に五百の建設を見、本年麥から貯穀が開始し近く籾の貯穀に入ることゝなつたが、これが麥の實績は豫想以上に良好である、各實績左の通り

▲合計一四、〇五六石八七

新嘗祭幣帛供進使

【釜山】廿三日の新嘗祭當日釜山龍頭山神社に幣帛供進使として金慶南產業部長、龍頭山神社に知事代理として關口内務部長が幣帛供進使として參向する

江原道を中心に三道へ見事な産金送電線

工事着々進捗今月末には完成

【原州】本年八月以來實施中であつた送電線の實測はすでに終了し原州變電所中心に京畿道驪州に至る工事に着手したが、更に驪州から利川、龍仁を經て驪州北内面、楊東、花田に及び、他の一線は長湖院に伸び江原道部方面として原州から横城郡井谷を經て、洪川から同郡斗村面に繋ぎ春川と結び他方の線は原州文幕を經て慶會里より五福に達するものであり、支線は驪州より鐵原郡北面川に出る一線、江原道驪州を經て京畿、忠北三道に跨るもので遲くとも月末までは完成の豫定である

平壤銅鐘の鐘閣を修理

【平壤】朝鮮古蹟保存會では指定物平壤銅鐘の鐘閣を修理することとなつた、同鐘閣は府内大同門傍にある古蹟保存物で李朝華やかなりし頃、子の刻、丑の刻等の時を知らせてゐたもので、直徑四尺半、丈六尺の純銅製の巨鐘であるが、長い年月の風雨にさらされたゝめ鐘閣の大半が腐朽し今は子供の遊び場と化したものである、工費は國費一百十圓をあてられるが、月末までには竣工の豫定

越冬手當も効無し

南鮮斡旋勞働者相次いで歸郷　勞務調整に悩む平北

【新義州】道内各地に散在して水豐發電ダム工事その他の工事場に就勞してゐる南鮮斡旋勞働者に對しては越冬手當その他の優遇方策を講究して歸鄕引止めに萬全を期してゐるが、現在の七千八百名はいと引上げ歸鄕し、また續々歸鄕を申し出てゐる現状である、これに對し平北道では更に萬全の對策を講究する一方、來年度所要の勞働者を調査中であるが早くも南鮮組から一千五百名、西鮮組から五百名、西北組から八百名の申込みがあり、しかも來る二月早々から必要だとのことである、今後も多數の申込みがある模樣であるが、これが調整策としては結局南鮮斡旋勞働者に待つほかなく來年度は總督府に對しうんと多數の斡旋方を依頼する筈であるが、いづれにして今後は幾多の擁護方策施行が想像される時局なる勞務問題は、目下のあところ務勞需給調整の根幹を必要と見られる平北道にとつて重大な問題のとして取上げられてゐる

兩都の金賣統計

【咸興】去る一日から七日まで一週間實施された金賣却運動週間に際し、道内元山、咸興の兩都市で賣却された金は元山が二百三十八瓩、二萬四千四百五十圓、咸興が二百二十七瓩、二萬一千七百四十圓で、合計六百五十七瓩、四萬六千百九十一圓の巨額に上り、愛國道民の熱誠が窺はれる

去勢牛獎勵

【江西】郡農會では朝鮮牛の品種向上のため牡牛の去勢を數年前から獎勵して來たが、今度はこれが徹底を期すべく去勢牛の低利資金貸付をなし一頭に對し百五十圓の資金を貸付、年一割一年間據置で返還するやう管内農家に四十頭の貸付をなした

防火デーに新試み

【平壤】消防署では來る防火デーに闘ひ、府内一般家庭に對し〝あなたの家庭では！〟……と題する十五ケ條の紙上火元調查事項と、〝火事だ！といふ時には狼狽するな、そして落着け……等火事の時の注意事項十五條目からなる『紙上消防學校』なる印刷物を配付、防火認識の徹底をはかることになつた

本格的冬の訪れ

【平壤】寒波襲來の平壤に廿日夜から氣溫低下し結氷を告げる寒冷が襲來した

これは滿洲方面にあつた低氣壓が廿日午前六時南東に移動、滿洲西部と蒙古にあつた高氣壓が押したもので本格的冬を知らせるものである

女車掌に暴行

【鎭浦】廿日午後四時頃鎭浦驛前行鎭南浦自動車部所有定期乘合自動車第一、四七三號＝運轉手金順豪＝が沙上面毛羅面附近乘降場に停車した際、搬出許可のない白米入りの叺を持ち乘車せんとする廾歳前後の青年に、女車掌村月粉が嚴重つだから荷物は乘せられないと斷つたにも拘らず、無理矢理に上車せんとしたはずみ白米叺を落したのを口實に、青年一味四、五人が激怒し、發車せんとする自動車を包圍し停車せしめ、女車掌に暴行を加へるので乘客の一人がお客に迷惑だと仲裁したるところその一味は仲裁する客に暴行を加へ、ここに乘客の二、三人と一味の亂鬪となつたが、形勢不利となるや一味はどこへか逃走、これがために自動車は約卅分間停車したやうで、時局を認識せず公然と搬出許可なき白米を運搬せんとして暴力をほしいまゝにした一味に斷平たる處分を下すやう一般は要望してゐる

大麻大いに栽培すべし

値高く、收穫後は稻植付に最良

【釜山】朝鮮金融組合聯合會慶南支部で取扱つた大麻を調査した結果、總斤數は二百萬斤に達し百六十八萬圓の收入は村落組合員の手許に還る見込みで、その等級によると十月末日まで大邱部に集荷し工場に引渡したものは

一等百四十萬八千三百三十八斤▲二等四十七萬五千八百八十一斤▲三等三十三萬七百四十二斤▲四等十三萬九千三百四十三斤▲等外三千九十一斤合計二百四十四萬三千二百五十五斤に對し百三十四萬八千三百二十三圓七十七錢

この外未檢査品で各組合員の手持四十萬四千六百六十七斤、十一月以降出荷見込のもの廿萬五千百九十二斤である、慶南道内は氣候、土地が大麻栽培に適し、大麥の跡地には一反歩當り純收入が一圓五十錢の割でであるのに大麻は卅圓五十錢の割合で、大麥に比し一反歩當り九圓五十錢の增收であるし、大麻收穫後は稻作植付に最も好適な作物である

掛金以外を獻金

簡易保險を繞る美談

【鎭南浦】簡易保險を繞つて美はしい獻金美談が港都の話題を賑はしてゐる、この麗はしい美談の主は府内北岬石町三〇四居住石川治三郎氏（母名金秉和）で同氏の母堂は昭和十年九月簡易保險に加入し、以來毎月一圓宛の掛金を行つてゐたが、先月死去したため郵便局では百四十七圓の加入金を規定に基き石川氏に手渡したところ同氏はその内の實際掛金六十一圓のみを受取り、殘りの八十六圓を受取らうとせず國防獻金方申出た、同氏の奇篤な申出に對し局員は稍く驚歎、早速獻金の手續を行つたが、同氏は現在帝國國民總動員の北支特派員として大東亞建設のペンの戰士で、この程母の死を機會に家族を全部北支に引き取るため來南したものであり、家庭としてはさほど裕福な方でなく、篠野局長初め局員一同感激してゐる

人夫頭の拔荷

自宅に砂糖百五十斤

【釜山】荷主と運送業者の島とさしてゐる拔荷事件は釜山署では徹底的の活動を期して嚴重搜査中であるが、未だこれが根絶を期し難い狀態の動員を期して嚴重搜査中であるが、未だこれが根絶を期しえてゐるが、その都度きるところを知らず、またも十九日午後六時ごろ砂糖の拔荷をして闇売せんとする府內大倉町株式會社運送組人夫頭○○○こと○○○が同署に捕へられ取調べたところ七年前から犯行を自供したので、廿日府內綠町右大野の家宅搜索を行つたところ、月收七十圓に相應しからぬ贅澤な生活を營んでをり隣んだ砂糖で「うちは一寸も砂糖の不自由はしません」と隣近所へ作れ廻り砂糖不足の折柄だけに近隣へ分け賣りまでしてをり、なほ臟品と見なされる砂糖百五十餘斤を押收した、同人は右の外に同種拔荷されたる貨物の中から人夫頭といふ地位を悪用して石炭、鐵鐵、その他雜貨類を相當拔荷してゐたことも判明したが、なほ引續き取調べ中、同署では人夫監督又は人夫頭の拔荷は職務を濫用するもので、かゝる者に對し嚴重警告を發するとこととなつた

ばい毒で苦しむ人へ
百名限り無料で親切に
月やく　專門の下し藥
月やく困難でお床りの方にキキメの早い、月やく專門の藥があります
私は種々の藥では駄目な方へヨク効くキメで困つた方へ
月やく困難の惱みは早く救はれます
安心して私方へお手紙下さい　御希望の方はスグ御送りします　代金は藥が着いて月やが一ら
藥は種々の藥をお送り申します

骨や肉をあさる惡性のばい毒が何處にでもある藥の治療法では駄目です　百名限り無料に惡い二三日にて快ける藥がありますが、この毒は早く治す二日で自信の方へはこれを無料です　百名限り親切に
東京市世田谷区經堂町（藥局）

榮養障碍に原因する
流産防止と疲勞恢復に
ビタミンEは特にホルモン分泌と密接な關係があり妊婦でこれが缺乏すると、胎盤の着牀力が衰へ、早產や流產を誘發するを以て、健康體に於ても E を充分に攝取することが、安產の基礎を創る上に貴重なり。これと共に男性に於いてもホルモン缺乏に基く體力、精力、無氣力狀態の恢復に實用せらる。
更にこれまで綜合的に困難視せられし、筋肉及び神經障害など乃ち小兒痲痺、脊髓癆なども ビタミンE を多量に投與することにより豫防の可能なることが報告せられ專門家の注視せらるゝところなり。
一五〇粒・三圓五〇錢　七五〇粒・十四圓　藥店・百貨店にあり
代表的ビタミンE劑
ユベラ
（見本・説明書は東京市日本橋區本町田邊研究部へ）

熱・痛み・腫れに效く
濕布藥
ビスメン（粉末）
藥物の活性炭合元素ホホンドの卓れた藥理と物理の兩作用によつて痛み、腫れ、熱を素早く緩和するビスメンは副作用が全然ない故老人子供にも安心して使用が出來ます。私用途が頗る廣く、價格低廉で御用、しかも包裝その他總て國策に順應して大好評です。
價格低廉　一〇五入　五十錢　二五〇五入　一圓　五〇〇五入　一圓八十錢　他に二圓六十・十圓あり
試藥送呈　三錢切手封入お申込下さい
どこの藥店でも大評判!!
東京神田鍛治町　大木合名會社

脚氣と營養に
ベリベロール
强力ビタミンB製劑
（專賣特許）
一般脚氣症は勿論榮養障碍、便秘、惡阻等に本劑が廣く推奬せらる
（粉末・錠劑・液劑・注射液）
各地藥店にあり
東京市京橋區京橋一丁目一番地
ラヂウム製藥株式會社
支店　奉天
出張所　京都・福岡・上海

商業登記公告

法人登記公告
大田地方法院鳥致院出張所

法人登記公告
京城地方法院議政府出張所

法人登記公告
京城地方法院旌善出張所

法人登記公告
京城地方法院金化出張所

朝鮮郵船定期
◎仁川より　青島・上海への最捷路

日本海汽船出帆
朝鮮郵船株式會社

入營旗御小賣
京城新堂町　朝日旗工場

たいせつ毒
神經痛
リウマチス、肩こりの方へ
「シンセン」をお奬めします
國民保健會
朝鮮本部へ

カメラ

花柳病專門
京日案内
鰹節・鯖節
マル山商會
雇人
家政
看護
金融
賣家
子供
貸家
別莊
貸室
洋服
タイ
特別案内
女店員募集
借家を求む
松本迄
賣家
丸二商會
臨時店員募集
丁子屋商店人事係
電工を求む
三光電氣工業所
募集
賣家
姓名鑑定社

世紀の除夜【55】

北村小松(作)
都竹伸一(畫)

殘象(二)

――どうしてこんなに世間といふか、世界といふか、とにかく人間の住んでゐる世の中といふものは狹いものなのであらう。

美佐子は〈靜かに……落ちついて靜かに……〉と自分の心を押し鎮めながら、さつき飮みかけたお茶を靜かに啜つた。

比佐山は、勿論、何も知るわけはない。

自分が誰なのだか、この人が誰なのだか、世間といふものゝ表面に表はれてゐる表側だけは知つてゐても、この二人がかういふ場合どんな風な内面的なもの、意識とか、動きとかいふものは知つてゐるわけはないのである。

たしかに、この方だ。

美佐子は、自分の心を制御しながら、やつぱりさう思ふ。

何となく有難いやうな氣がする。

『藤原さん。こちら、大石美佐子さん。……つひ最近、戰亂の歐洲から、アメリカを通つて歸朝されたお嬢さんです……』

だが、次に、比佐山が、かう美佐子を、千世子に紹介した時の彼女の表情は、やつぱり初對面の婦人が、もう一人の婦人に見せる、平靜な表情ではなかつた。

比佐山は、氣がついたのかも知れない。千世子が、なぜこんな風な紹介をしたとけで、かう云ふ表情をしたのか、恐らく敏感な人ならば、氣がつかずにはゐないことであらう。

『あら……』

と、千世子は、あらためて美佐子の存在を意識の一番の表面に浮び上らせたやうに、美佐子を直視しながら、やつぱり一種の氣持の昂ぶりを押し鎮めてゐるやうだつた。

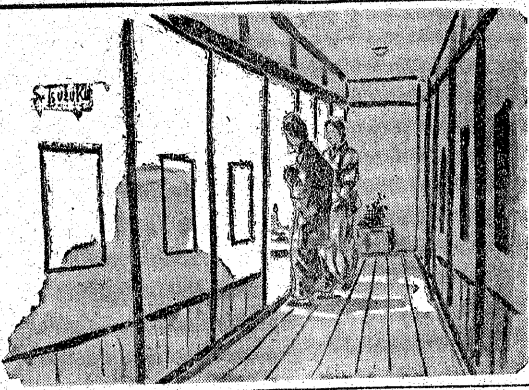

この方に相違ない。たしかに見覺えがある。まだ一度も正式に紹介された覺えもないし、名乘られたこともないし、それどころか、一度も今まで出合つたこともない。そんな風な關係の人であるに拘らず、美佐子はたしかにこの人を知つてゐる。見覺えてゐる。

向ふの人は、恐らく自分を知らないだらう。恐らく今こゝで比佐山が、自分を紹介してくれるまでは……

『御紹介いたしませう』

美佐子が、豫期した通り、一と通りの挨拶を、今來た婦人と交してゐた比佐山が、美佐子の方をふり返りながら云つた。

『藤原千世子さんです。……美容の方をやつてをられる……』

比佐山が、彼女を、藤原さんと紹介してくれたとが、美佐子には、

『初めまして……大石でございます』

美佐子は、しばし、逆に彼女の表情が動くのと反對な平靜さを持して、かう挨拶するとが出來た。

だが、美佐子は自分のかう云ふ挨拶に對し、同じやうに、

『藤原でございます。よろしくどうぞ……』

と云ふ一寸調子の高い聲を耳にしながら、朋のことを考へてゐた。

――自分は、もし、この人を比佐山から『僕の姉、千世子です』と紹介されたのだつたら、もつともつと平靜でゐられたかも知れない。……こんなところで全然豫期もせずに、自分の戀人だつた人の妻となつたことのある人に出會すよりは……。

美佐子は、こんなことを思つたのだ。

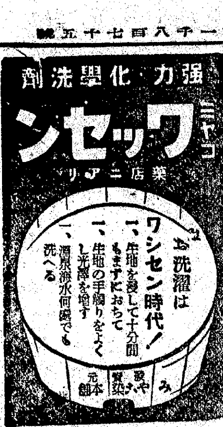

獨逸式食機急進法報告

コレをのむと舌苔が消えて胃袋が引締る

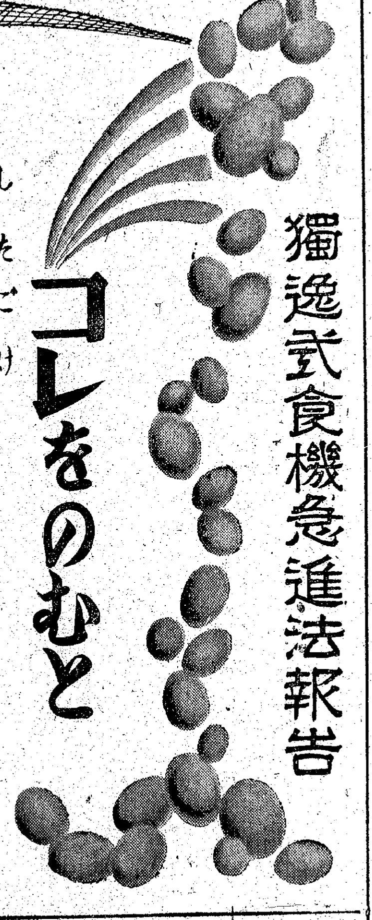

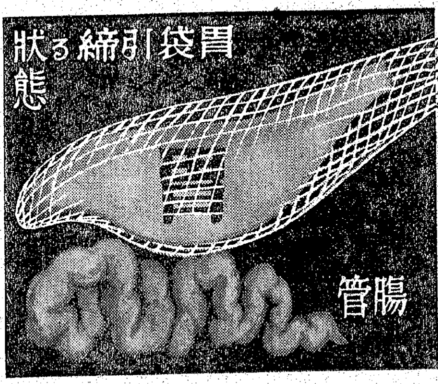

瘦せ體を肥らせ――衰弱體を甦へらせる

服菌 胃腸病と肺肋膜回復に最適

食慾の進まぬ人を二日か三日で食慾を出させるやうにする方法は簡單である。それは獨逸國では早くから研究され現在では非常に賞用されてゐる微生物療法といふ療法がある。この方法なら正確に食慾が促される。

獨逸 式微生物療法といふのは生きたイースト菌といふ微生物のかたまりを――クスリのやうに口からのみくだし胃と腸へ落すのである。するとイースト菌は一回に個數では何千萬個の多數が胃腸内に入りて活躍をはじめる。イースト菌は人體に對して絶對無害であるが、胃では食物を分解し、腸では腸内の腐敗菌を滅ぼす作用がある。胃の食物がイースト菌で急速に分解されると、胃がカラになり、胃の休養が充分にできるので胃壁が疲れ弛み緩んでゐる場合は次第に機能を回復し胃壁の組織が引き締つてくる。

舌苔 は――胃の炎症の有無を示す唯一の材料であつて――胃の壁に熱がある場合は必ず舌に苔が溜るのであるが胃がイースト菌で休養され機能を回復して引き締りてくると舌苔は何時か消えて舌は朝起きた時でも綺麗な赤い色であり朝の飯を待ち兼ねるほど食慾が旺んになつてくる。また、イースト菌は腸の腐敗菌を滅ぼし腸の機能を完全にするので腸の吸收力は何倍も增してくる。

日本 で獨逸式のイースト菌培養法に早くより着目してゐる研究所があり光榮にも陸海軍御用達特別研究所として皇軍携帶口糧にもイースト菌を配伍してゐるのでその培養所は一萬坪の敷地で純粹培養が行なはれ――養菌報國の熱誠で獨逸國のイースト菌にまさる強力菌の培養が企劃されてゐる。

この 研究所の製菌に藥品的宣傳はできないから効力は紙上に多くのべない事とするが――イースト菌をのんで體重の增え方を知りたき人はのむ前に體重を計りてのみはじめたら十日目毎ぐらゐに體重を計るがよい。その度增えてゐると愉しみである。イースト菌で肺肋膜の衰弱體を回復した例は多いが、いづれも各自が體驗したらわかる。

食べ過ぎこと便臭の變化

新鮮イースト菌をのみ始めると食慾が進んで――うつかり――食物を多く食ひ過ぎるといふ實害も多いが、胃腸の瘦せてゐる者、腸の細い者、腸結核等にて體力が衰へを必要とする者では、相當な體重になるまでは多食してよい。胃腸の吸收力が增大する結果としその食慾だから多食しても絶對に食物が胃腸に停滯する心配はない。

新鮮イースト菌をのむ人は舌苔の消える點と便臭の變化に注意ありたい。腸の弱い者だと――すこし尾籠な話題だが腸内に腐敗菌の繁殖が劇しいので食物の殘滓『大便』は甚しく腐敗を起してゐるが、新鮮イースト菌を用ひてゐると便臭が減つて來るので腸内の掃除が行はれる事がわかる。これだから腸は新らしい吸收力を生ずるのである。

腸の吸收力が增し體重の多くなる統計の一端として學校にて體重の輕い瘦せた學童に用ひた時の表を左記に掲げておく。千餘の學校で驚くべき好成績を示した。

千餘の學校で實驗せる成績

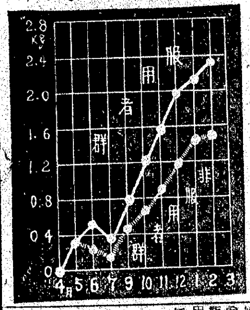

再び培養の出來る瓶詰

いろいろ効能をのべるのは名譽ある研究所の方針でないから省略するが、前記の説明で理解のできる人々にはぜひ新鮮イースト菌の申込みを希みます。研究所は丁寧に嚴選した新鮮菌を差上げます。瓶詰のイースト菌は保存に注意されたら再び培養を繁殖も可能であります。これに擬り他品と區別ありたし。

服菌 希望者は次の手數を我慢してください。部會地は關へ付けの藥店百貨店多くドコでも求められますが、品切れの節はイーストと指定して近所の藥店に取寄せ方をお命じください。又部會地以外は『京城日報』で見た旨を明記して函價だけ振替かカワセで直接左記へ御注文あれば送料荷造費は研究所で負擔し郵便で早く着くやう急送します。『代引は郵便規則改正の爲廢止』函價は百八十個入『二十日量』金二圓にて効力充分であるが、大量服菌希望者と長く用ひる目的には五圓瓶『五百五十個入』を申込むが徳用です。海外は定價内地の二割增にて送料實費を申受けます。

新鮮菌申込所 京城府壽町一丁目六六 イースト菌京城學術部

研究と培養 京都府宇治五ケ庄 陸海軍御用達研究所 マルキイースト菌研究所

丸久式製粉機

丸久製粉機 十馬力用 五馬力用 二馬力用 一馬力用 半馬力用 足踏用 其他各種有

用途 米、小麥、ソバ其他一般穀類、製粉鑛石、粘土、木炭、タドン原料、ソース原料、飼料、肥料、白米、高粱、唐辛、染料、製藥其他一般細粉製造、味噌ジャム等ノ混合に最適なり

丸久手廻製粉機 動力用に同じく各種原料に應用して能率は臼の五倍 入規模大量製作により可能 (カタログ進呈)

製造元 株式會社 久保田工業所 大阪市東區

羽車ソース

料理を生かす 眞のソース 羽車ソース

朝鮮總代理店 新興株式會社

イブセン鉛筆

耐久無比 運筆快適

素晴らしい書き心地！

スラスラと樂に削れて永もちのする芯こそイブセン鉛筆に限る

到る處の信用ある文具店にあり

株式會社 吉田鐵造商店

腦

良藥五拾錢分と強腦實驗録を無代進呈

腦病、神經衰弱、恐迫神經症を捨てゝ置くと腦力、智力、能率、膽力、氣力が減退する、運が惡い、やる事なす事失敗續き、白痴、狂人、厭世者、犯罪者、浮浪者等悲慘な運命に墮し易い、左記症狀の方一日も早く治療すべきです

腦神經衰弱、精神病、神經、てんかん、ヒキツケ、腦溢血、不眠症、耳鳴、頭痛、頭重、のぼせ、健忘症、小心恐怖症、憂鬱症、赤面、ヒス、腦膜炎、腦貧血、腦力記憶力減退、小事恐怖、取越苦勞、根氣缺乏、疲勞倦怠、雜念妄想、肩首のコリ、心悸亢進、胃腸障害便秘症等を神經異常と云はれてゐる惱める方は年齢容態を記しハガキで申込めば家庭で手輕に治療できる腦實驗録と良藥五拾錢分進呈

京都市伏見區伏見稻荷山京 願成閣

オイン

こども風熱に！

抵抗力の弱い小兒は鼻かぜ、微熱にも油斷なく、スグに「オイン」を與へるのが一番安心！

オインは特に小兒の體質に適する樣に研究された小兒解熱藥で、副作用なく安全で、服み易く スラ〱熱を下げ ニコ〱元氣にする

主効 子供のかぜ、ねつ はやりかぜ、肺炎 百日咳、はしか

丹平商會 大阪 東京

N.O―6

ベルマシン

中毒性なき咳止め

麻痺性の強い咳止め藥の連用は非常に危險です！

ベルマンは危險な副作用（頭痛嘔吐、眩暈等）がなく、鎮咳祛痰力は強く、而も心臟保護作用に富む理想的新劑で、老幼ともに安心して服用し得られます

痰を切り、咳を止め發作を和げ、呼吸を樂にする、ぜん、ぜんそく、百日咳等に特に好適！

主効 かぜの咳、ぜんそく、氣管支カタル、たん、百日咳、咽喉カタル、肺病の咳、嗄れ聲

藥價 0.50 1.00 2.00 各藥店にあり

大阪 東京 丹平商會

N.V―11

齒槽膿漏に

專門藥 パラデント

副作用絶無 患部直接滲透

パラデントに依り齒齦をマッサーヂすれば本劑に配合せる最新藥が副作用無く齒槽膿漏の病原菌を殺菌すると共に罹患齒齦の消炎、組織の新生を促し健康齒齦に對しては防衛作用を增強する等の特性を有し、齒槽膿漏の治療及豫防に著効がある。

ライオン齒磨本舗創製

チューブ入 60セン 平丸瓶入 85セン

藥店 百貨店にあり

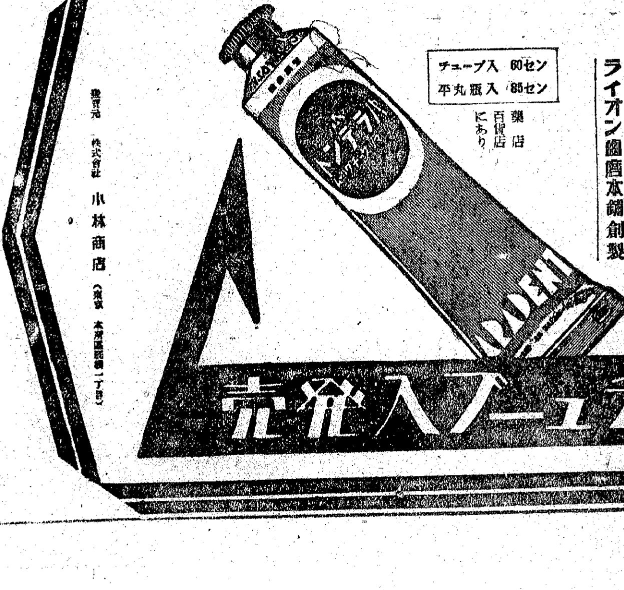

チューブ入發賣

發賣元 株式會社 小林商店 (東京 本所區)

P15―100

南進・翼の魁け

日本の誇りに羽搏く

【東京電話】いざ飛べ南進、日本の誇りを乘せて太平洋の空の幹線……戰は獨と共に熾烈化し英佛兩國が野望空しく潰落したのち太平洋をその傘下に收めんとする米國航空會社は去る十五日同時代表航空路を更にマニラからシンガポールまで延長し軍事、貿易上における優位を確保せんとした、この挑戰に應へて南洋の生命線確保のために敢然と立つた大日本航空會社の橫濱、パラオ間の南太平洋循環定期航空試驗飛行用四發大型飛行艇綾波號は二十二日午前五時二十分橫濱空港を出發前記の途についた、曉闇未だ去りやらぬ午前四時初冬とはいへ寒氣肌に沁み入る冷氣の中に搭乘者等はオーバーの襟を立て、空港に到着した、

臺灣を結ぶ堂々一萬キロ

飲に整備を終へた綾波號の勇々たる爆音はこの劃期的大飛行の序曲を奏でてゐる、ほどなく日航本社から總裁岡野敏郎氏をはじめ福田機長、芳野航空士、鈴木、石橋、中山機關士、福田、立松通信士など晴れの乘員が

到着 する、やがて機體の點檢も濟んだ、けふの壯大を約束する空を振り仰いで岡野機長の緊張した顏がにつこりと綻ぶ、乘員、搭乘者が乘り込む、綾波號の四つのプロペラが一齊に回轉を始めた、定刻五時廿分機長の右手がさつと上つて出發だ、沸立つ白波の後を殘して空に浮いた綾波號は地上に爆發する萬歳の聲を後に翼を振りせつゝ曉の空を衝いて遙かに南の空に飛び去つて行つた、なほ綾波號は本夕刻椰子の葉しげるサイパンに到着、二十三日サイパン、パラオの第二コースを終へ南洋群の

島影 で機翼を休めたのち二十五日パラオ發次の二千八百キロの試驗飛行を行ひ二十七日橫濱に向つて最後のコースの處女飛行を行ふ豫定である

サイパンに安着

【橫濱電話】綾波號は廿二日午後五時サイパンに安着した旨同五時廿五分日航橫濱支所に入電があつた

豆腐の大きさ決る

【光州】全北道では十八日價格等統制令第七條の規定により內地式豆腐の販賣價格を次の通り指定、指示第二百四十五號を以て告示された▲角豆腐縱二寸二分以上橫二寸八分以上高さ一寸九分以上重量百四十匁以上一丁一〇錢▲油揚重量一〇匁以上一枚五錢▲生揚縱三寸以上橫二寸七分以上高さ六分以上重量二〇匁以上一枚五錢▲燒豆腐縱二寸八分以上橫二寸六分以上高さ五分以上重量二〇匁以上一枚五錢▲ガンモドキ重量一五匁以上一枚五錢▲[illegible]縱四寸以上橫二寸五分以上高さ五分以上重量四〇匁以上一枚五錢 備考＝本價格は全羅北道一圓に於ける最終販賣價格とす

大陸航空强化に 新たに指導機關

十二月初旬全鮮に呼掛く

世界の航空が〝空の戰爭〟によつて決定されつゝあるとき國際航空日本の明日に備へて大陸航空基地としての半島航空陣の强化が各方面から要望されてゐる折柄、總督府では半島航空陣營の大同團結を圖ると共に將來の航空訓練と組織を强化して活動的にならしめ半島航空陣の百年の大計を樹立することとなり、これが指導機關たる新航空聯盟を結成、明春を期して發足すべく準備を急いでをり、いよく近く總督府委員會を作り結成の第一歩を踏出すことになつた、總督府では大陸航空基地半島の航空聯盟の結成に相應しい半島民の有力者を總動員して行はれ大體十二月初旬頃までには全鮮に呼び掛ける模樣である、同新航空聯盟の結成とともに既報の如く遞信局と學務局は半島青少年の航空訓練を實施するはずで、之が實施に先立つて中等學校及び小學校を全鮮から集めてグライダー、模型飛行機の講習會を催すこととしてゐる、學務當局と遞信局では全鮮各中等學校に二機乃至五機のグライダー設備をなす豫定とみられ、昭和十六年度の半島の空は文字通り「翼の半島」の新時代を現出することになつた

空中聽音機を獻納

北米倉町 國婦部隊の赤心

京城北米倉町國婦分會では紀元二千六百年記念事業として四千百三十圓の醵金をもつて小型空中聽音機一臺を獻納することゝなり二十一日代表者札里口トク子さんが軍愛國部を訪れ獻納手續をとり軍部では頗る感激してゐる

絹糸販賣て暴利

廿一日京城西大門警察署經濟係では府內竹添町三ノ四九九井西商會主林宗（三一）を取調中であるが、林はミシン用絹絲ボタン販を營み昨年九月十八日ごろ、絹糸一匁公定價格十二錢五厘の物を十五錢で府內竹添町三ノ三四〇番地洋服店その他洋服店に販賣百九十七圓の不正利得を得てゐたことが發覺した

土地、建物價格に統制令

【東京電話】土地、建物の價格は九・一八價格停止令に除外されてゐたゝめ同令施行以來漸次値上りを來し總體的に地價一般の相當な値上りとなり、ブローカーの跳梁をほしいまゝにしてゐる狀態なので、商工省では先に土地建物の對策について慎重調査を重ねたが、愈々勅令をもつて土地建物等價格統制令を公布する段取となり、宅地建物等價格統制令は廿二日公布と同日から實施することとなつた

これによつて土地建物も九・一八價格に據つた値段に釘付けされ、これまでのやうなべらぼうな價格で取引することを許されなくなつた、宅地建物等價格統制令の狙ひは土地建物の不當な値上りを抑へることを主眼としたもので、實際に土地建物を必要とするものに適當な値段で買はせて土地建物の投資を抑制しようと云ふ所にあり、要は悪ブローカーの介在によつて闇賣の不當利益によるふくれ上りを排除した點にある

これによつて價格統制の基礎をなす地價のはね上りをがつちり押へた譯である

靑運に連絡機關

【京城電話】大京城青年團東京市聯合青年團は同主催の皇紀二千六百年奉祝青少年大會は廿一日の大行進を最後に終了したが、本大會に大陸各地から參列した日本青年團代表はこれを機會に日滿支を一丸とする日本人青年運動の本格的發展を期するため各地聯絡機關を設置しようとの要望とする青年運動聯絡機關を設置し一層緊密な提携をはからうとの要望が強く廿二日午前九時から日本青年館に大陸各地の代表者が參集青年團中野興亞部長を座長に懇談會を開催した結果、全會一致で

獨逸から奉祝曲

樂聖自ら指揮の錄音到着

【東京電話】盟邦ドイツの樂壇の巨匠リヒアルト・シュトラウス翁が我紀元二千六百年に寄せた奉祝曲「交響祝典曲、日本帝國紀元二千六百年に寄す」はイタリー、フランス、ハンガリーからの奉祝曲と共に十二月六、七日歌舞伎座、同十四日日比谷公會堂で發表と決定したが翁の曲はこれ等の中にあつても心魂を傾けて作曲しただけに手の込んだ大作であるので、この曲の祝典曲を記念する爲に今回ベルリンのドイツ・グラモフォン會社では日本の紀元二千六百年奉祝曲の下に駐日ドイツ大使館とベルリン駐劄大使の斡旋によりドイツ宣傳省の諒解の下に日本ポリドールと提携シュトラウス翁自ら百數十名より成るミュンヘン市の國立劇場管絃樂團を指揮して同市の國立劇場會議大放送局にて鄭重に數回に亘つて劃期的演奏を行つた錄音をこの程完成して近く日本に到着、非凡の晩曲の事とてオーケストラ編成にも非常な苦心が拂はれ、又當初ベルリンで吹込む處を翁が七十六歳の老齡の爲、翁の居住するミュンヘン市が選ばれた譯で、これは文化による日獨親善に寄與するものとして相當期待されてゐる

鮮鐵四十年略史

鮮鐵の紀元二千六百年記念事業の一つとして編纂を急いでゐた「鮮鐵道四十年略史」は田邊鐵道委員長以下上梓を急いでゐたが近く完成することとなつた、祭られた

司法保護功勞者

【東京電話】司法省では紀元二千六百年を奉祝し司法保護事業の精神を昂揚するため畏くも總裁宮高松宮殿下の御統裁を仰ぎ司法保護協會と共同主催で、來る廿五日午前十時から日比谷公會堂で奉祝日本司法保護事業大會式典を擧行するが當日大會長風見法相から表彰される職員の功勞者は東京府の卅九名を筆頭に全國で二百十三名と決定した

奥村五百子刀自の 掘井戸記念碑

南山本願寺で晴の除幕式

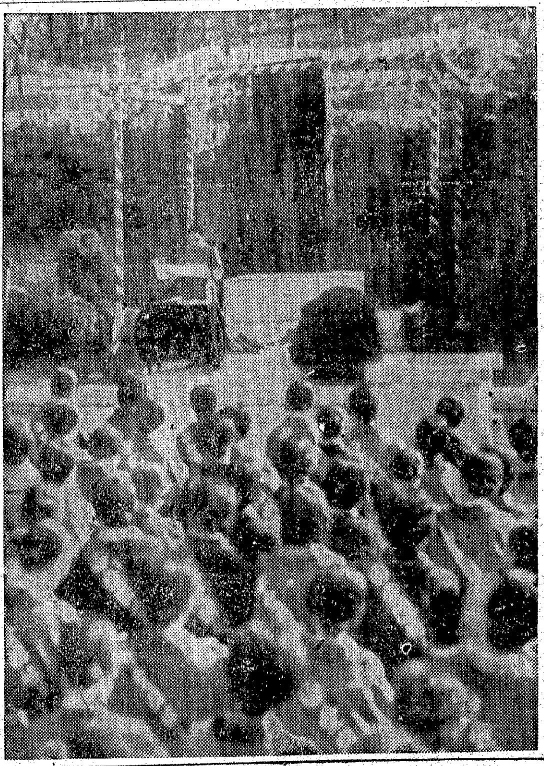

愛國婦人會創始者であり一代の女傑奥村五百子刀自逝いて卅五年、あたかも皇紀二千六百年愛國婦人會創立四十周年記念日に愛國婦人會朝鮮本部では刀自の朝鮮における不朽の功績を讃へようと京城南山町東本願寺別院境內に掘井戸記念碑を建立、この程竣工したので廿二日午後一時半から大野內務局長はじめ來賓、愛國會員數百名參列のもとに盛大な除幕式を擧行した、定刻君が代齊唱、野間、引續いて湯村農林局長夫人の先唱で皇國臣民の誓詞を奉讀全參列者の力強い唱和に次いで大野政務總監夫人の式辭あり紅白の幕に覆はれた記念碑は奥村刀自長女光子さんの手によつて除幕された、期せずして起る萬雷の拍手、記念碑は初冬の柔かい陽射しに映えて奥村刀自の遺德を讃へるかの如く『奥村五百子掘井戸記念碑』の文字はクッキリと浮き上つてゐる、續いて南總督、京畿道知事、愛國婦人會長（各代讀）高尾京城府尹などの遺德を讃へる祝辭が贈られ、これに對し奥村刀自に感謝の意をこめ六十八歳とは思へぬ元氣さで奥村敏子女史の挨拶あり女史の聲は感激に震へ時には涙さへ浮んでゐた、かくて午後二時南山の杜をふるはす萬歳合唱に除幕式は終了した

【寫眞＝晴の除幕式】

小麥の出廻は良好

【大田】忠南道產業部の調査による本年度の小麥共同販賣數量は目標三萬石を突破して三萬一千石の好成績をあげてゐる、この出廻り增加の原因は主として從來の石當り價格廿四、五圓見當が一躍卅二圓餘と高値を示してゐるため

狩獵を公益に

山羽會長來城

全日本獵友俱樂部本部會長山羽幸平氏は朝鮮支部主催の羽毛獻納獵會に臨場のため廿二日午後二時卅五分「大陸」で入城、半島ホテルに入り廿三日末村平壤部に入ると共に京城獵友會の簡易獵場へ向ふが、山羽氏は時局下狩獵家として處すべき心構へを次の如く語つてゐる

世に狩獵ほど國防に密接な關係を有するスポーツはないと思ふ、しかしそのスポーツといふ言葉もいまでは適當にあてはまらない、一朝事ある場合國民皆兵は申すまでもないが、その中でもわれく狩獵家は軍に次ぐ第一線部隊としてその特殊技能をいかしまけて國家防衛の前線に立つ覺悟を持つてゐる、かうした見地から狩獵の仕事は最早私益に非ずして正に公益である、本會では既に昨年全國十萬の狩獵家を總動員して資源愛護運動の徹底を期し羽毛五千貫と兎皮七十五萬枚を獻納してゐる、朝鮮においても內地同樣に獵友會を開いて肉を名譽の傷痍軍人に、羽毛を軍へ獻納するといふことは天然資源利用と銃後にとつてまさに一石二鳥の國策企畫であると信ずる

〝賞與は國債で〟

官廳でまづ支給率を決定 師走・全國にこの運動

【東京電話】年末賞與の支給期も迫つて來たので大藏省では貯蓄獎勵運動強化促進のため「賞與の一部は國債又は貯蓄券で」の運動を全國的に起すことゝなり、二十二日關係各省及び地方長官宛支給標準その他を通牒した、支給標準は前回と同樣

賞與百圓以下一割、二百五十圓以上一割五分、五百圓以上二割、千圓以下二割五分、五千圓以上二割五分、五千圓超過四割二分

であるが右は最低限度で出來るだけ多額を國債貯蓄券を以て支給するやう大藏省では特に要望してゐる、因に本年上期末の本運動の實績は現在までに報告のあつた道府縣のみについて見ると賞與の一部を國債、貯蓄券で支給した金額は二千八百七十五萬圓で昨年同期より七百五十九萬圓を增加してゐる

朝鮮製藥懇談會

朝鮮製藥懇談會では藥效に貴重な材料となる朝鮮人參が最近の價格の偏在によつて一向市場に姿をみせぬので一萬に及ぶ製藥業者は全く行惱んでゐる狀態なので、人參の輸出問題、[illegible]

けふ京電の老幼愛護日

ぜひ一般乘客の協力を望む

京城九十二萬府民の足をあづかる京電では都市交通府民新生活運動の一つとして新甞祭當日を〝老人幼兒愛護日〟と定め毎年この日を期して電車、バスなどの老人、幼兒を抱へた婦人の乘客に對して座席の讓り合せ、乘降案內に誠意を盡してその徹底を期することとなつたが、けふ廿三日第一回の愛護日をむかへ全從業員が出勤前に參集、八木運輸部長から老人幼兒愛護の標語を教育を全員に說き、車內、車外の愛護に努めて愛護所の案內、車內の席の讓り合ひに一般乘客の協力を仰ぐやう活動を續けるはずである

二百五十萬人の共濟組合

內外地に亘る政府職員に朗報

【東京電話】政府は現下の情勢に鑑みて判任官以下の政府職員の生活安定をはかるため疾病、負傷、死亡又は退職に關し共濟救濟を行ふため政府職員共濟組合制度を創設することになり、二十二日の閣議においてこれに關する勅令案を附議決定、來年一月一日より實施することゝなつた、この共濟組合制度の適用を受ける人員は內地四十三萬人、朝鮮、臺灣、樺太などを合せて約二百五十萬人に上ることゝなつた、これに要する經費は前譯一般會計百五十三萬圓、特別會計四百四十二萬圓、合計六百十五萬圓、府職員の補助率は四百四十五萬圓、小學校教員に對する補助百十萬圓を加へて[illegible]となつてゐる

特選「兵士」を寄贈

朝鮮軍偕行社の喜び

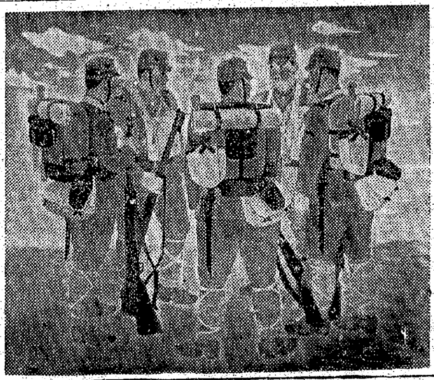

陸軍少尉の肩書を持ち現在京城女子師範學校の圖畫教師を奉職する江口敬四郎畫伯は今春鮮展に百廿號大の「兵士」を出品、無鑑査特選の榮譽を得たが、この「兵士」は戰時下半島畫壇に特異な存在として畫壇の注目を集めたが同畫伯はこの繪を龍山偕行社に寄贈することゝなり廿二日午後一時半朝鮮軍司令部にトラックで搬入、黃倉部隊長、同席上板垣軍司令官に贈れの寄贈式を行つた、兵隊として重大任務を帶びて前線へ出動する寸前の緊張を盛つた五人の兵士の姿を收めたこの繪は無鑑査の守護神として威容を永く偕行社に飾られることゝなつた【寫眞＝入選作品「兵士」】

講演

京城西大門署では廿二日、國民全體を含む京城中部國民學校にて國民の警備と[illegible]迎へ調査で事態と國民の警備と時局講演會を開き非常時局下國民の向ふべき途を教示した

三越に第七回寫眞展

半島寫眞界の最高をゆく本社主催內全鮮寫眞聯盟主催第七回寫眞展覽會は多數の應募作品中より七十點を嚴選、二十日より三越五階ギャラリーに開催されてゐるが、本年は特に時局色を強調した作品が多く、押寄せた觀衆に寫眞による時局認識を深めさせてゐる、展覽期は廿四日まで

京城府防火祈願祭

全國一齊に行はれる十二月一日の防火デーに京城府では例年通り火災豫防運動を實施するため一日午前十一時から京城神社に於て國防及び防火祈願祭を執行する

邦樂舞踊の夕

紀元二千六百年奉祝藝能祭　各流各派

第一夜番組

一、國民進軍歌（常磐津連中）
二、式三番叟（長唄舞踊）
三、松の翁（長唄囃子）
四、俺公（長唄舞踊）
五、鳥羽屋獅子（長唄舞踊）
六、東都獅子（常磐津舞踊）
七、島の千歲（常磐津舞踊）
八、子寶三番叟（常磐津舞踊）

第二夜番組

一、國民進軍歌
二、四季の山姥（長唄囃子）
三、松島（常磐津舞踊）
四、赤垣源藏利の別（常磐津舞踊）
五、千代之友鶴（長唄舞踊）
六、助六（長唄舞踊）
七、三ツ面子守（常磐津舞踊）
新曲浦島

出演者

若柳流二代目 若柳吉三郎、若柳吉美津、藤間流 藤間藤之助、山村流家元 山村きく、花柳流家元 花柳芳次郎、長唄杵屋佐吉派 杵屋登美、常磐津家元 常磐津常磐太夫、長唄芳村伊十郎、囃子方望月太左衛門派 望月太津吉

一、期日　十一月二十五、六兩日午後六時開演
一、會場　府民館大講堂
一、會員券　四圓五十錢（指定席）　二圓五十錢（指定席）　一圓（二階普通席）以上何れも稅金を含む

指定席券前賣　三越樂器部、日本樂器及び本社事業部にて指定席券の前賣を致して居ります

主催　京城日報社

食刀で切る

二十日午後七時半京畿道安城郡月[illegible]は子供と喧嘩中の安鍾[illegible]（男）をいきなり食刀で滅多切りにし全治二十六ケ所に重傷を負はせた、被害者は直ちに附近の安城醫院に收容したが生命危篤である、犯人は一時間前から精神に異狀を來し犯行に及んだものである

鍾路飲食店に 溫かい親心

米を出來る限り斡旋

京城府鍾路署管內の飲食店に廿一日から飯米の配給が開始された、いまゝでは食糧の確保統制上飲食店の客用飯米は特定の配給は行はず代用食を主として進んで來たが、業者の間には闇で米を買入れるといふ弊害もあつたのでこれを防止すると共に業者の健全な營業を相手とするソロンタン屋、食堂等に親心から特に飯米配給を京城府に斡旋した、この飯米配給の要請を鍾路一般飲食店者の代表者等の見地からかねてこの際食品共同購買組合設立が叫ばれ二十二日朝鮮飲食店組合長、京畿道警察部の諸氏が鍾路署に集まつて飲食店の合同經營に關する懇談會を開催した

白米、玄米の價格變動は一昨年來の生產不振とゝもに伴ふ自由販賣に依る地域偏在と原因し配給の不圓滑を來してゐる實狀にあり、今後は飯米配給と自由販賣とを睨み合せてその統制配給を强化するとゝもに今まで無統制だつた業者側も今後積極的に協力することゝなつた

京城のタクシー値上げ

京城府內のタクシー、バスの運賃値上げがいよいよ近く實現する、タクシー、バスの値上げは去る昭和十二年九月、トラックは昭和五年でトラックの方はまさに十年振りの値上げといふ譯で業者もやつと愁眉を開いたが、國策に沿つて最少のガソリンで最大の能力を發揮せしめる從業員の努力と共に經費を重ねた甲斐あつて今回漸く當局の認めるところとなつたものである

今回の値上げについては目下監督官廳たる總督府で調査中であるが値上げ率はタクシー、バストラックを通じ、三割乃至五割とみられこの中バス、トラックの定期路線は三の値上げから除かれ貸切車のみ値上げを許されるものである

思浮ぶ山西戰線のこと

吉村謙伯語る

去る九月川端龍子、川崎小虎氏と共に陸軍省情報部から北支に派遣された從軍畫家といふよりも、朝鮮では總督府學務局の小奥田嘱託の柳原健二郎氏の深い文展審査員吉村忠夫畫伯が約一ケ月に亘つて北支各地を從軍行し郷土部隊にゆかり深い山西省に一ケ月以上も滯陣、陽焼けした顏を見せながら廿二日の「大陸」で歸京途次京城に著、國境風景館に入つたが次の如く語る

「最初東京を出る時すぐ頭に浮んだのは山西戰線でした、取材の目標は戰跡ではなく最前線だつたので山西を選んだ譯です、軍の絶大な御好意で〇〇の殲滅戰にも參加しました、見崎將兵の勞苦とあの山岳地帶たる山西の戰線とは今も脳底に殘つて消えません、戰線もその邊に限りました、山西の治安は地形の關係もありますがなかなか容易ではないと思ひます、皇軍將兵及び宣撫班の活躍は目覺ましいものがありますがあの邊の治安維持は持久戰で行かなければならないと思ひます、政治的な工作も必要ですが眞の治安工作は文化と宗教とが並行して行かねばならないでせう、宗教の支那人に及ぼす感銘はその例を隨所で見聞しました、今度のスケッチ旅行で一番感じたことは前線將兵が實に和やかですべての不自由を克服してゐることでした、將兵に比べて一般地方人は案外不自由してゐませんだ、今後あの方面に出掛ける人々は本當に骨を埋める決心で行かなければなりません、次にこれは私共の專門的な立場からの言ですが山西は文化的な產業も十分に興り得る所と思ひました、地形にも家屋にも特色があり今度は自由な立場でゆつくり行脚したいと考へてゐます」

なほ同畫伯は廿五日京城出發奉天經由で歸京の豫定である

大商店に少い

七・七禁令違反

奢侈品等製造販賣制限規則の七・七禁令が出てから五ケ月、一般の自粛もさることながら奢侈品製造業者側の規則違守はどうであらうか、七月七日から十月末日まで販賣狀況を京畿道經濟警察課で調査したところによると業者數二千九百六十二軒中違反者で說諭されたものが九十軒を占め一六五件、卽決處分一件、送局六件、價格表示による製造販賣規則違反が說諭四千七百五十八件、卽決二百五十七件、送局七十四件となつてをり大體において違反者は大商店に少く半島人側の小商店が大部分を占め特に小間物屋、金物店等に多く見受けられた

東都樂團に新團體

【東京電話】健全な音樂を國民生活に溶け込ませるべく現在二十余りの音樂團體が合同して全樂團的な新團體を結成するため實行委員の山本直忠氏、清瀨保二、諸井三郎、大木正夫、小松耕輔、中山晋平、早川彌左衛門、佐藤謙三、荻野綾子の諸氏十數團體の代表達が廿二日午後四時から帝國ホテルのニューグランドに集合、國團體として樂團の新體制な團體として樂團の新體制を促進すべく聯盟を結成することゝなり、廿四日同曲の文化發表會で正式發表することに決定した

會と催し

◇京城第一高等女學校では廿七日午後一時半から府民館で紀元二千六百年記念の奉祝音樂演奏會を開催する、同校では特にこの年を記念するため秋山雅之助氏作詞、大島勇之助氏作曲の史詩曲「皇國の榮光」を行ふ

◇京城師範學校の紀元二千六百年奉祝音樂會は二十三日正午から同校講堂で開催

急特題話

☆……時報の如く喫茶業者の統制は[illegible]、コーヒー紅茶店の[illegible]ることなどの指定價格が廿二日附警務局長通牒で公示され、これまでのまちまちの價格が統一された

☆……指定價格は▲紅茶（一杯六匁以上）十二錢▲コーヒー及びココア（同）十八錢

☆……みつ豆十八錢▲牛乳（一杯一合以上）十七錢▲しるこ（一杯八匁以上）十五錢▲果實シロップ（同）十五錢▲乳酸飲料十五錢

☆……アイスクリーム十二錢と十八錢▲同加工品廿錢▲フルツポンチ廿五錢▲シトロン、サイダー、レモン、炭酸水、ソーダ水（一本）廿四錢（一杯九勺以上）十七錢、その他嗜好飲料（一杯一合以上）十五錢

今日の天氣

晴れ後曇り

興亞日本が誇る純國產　富士フイルム　ネオパンクロ　ネオクローム

近眼恐るに足らず！
近眼自己療法
この療法は下谷小學校長椎名龍德先生が多數の兒童に實驗を試みその驚くべき效果に感激された最も合理的な治療法にして近眼、亂視豫防撲滅に效果ある自己療法として多くの近眼亂視に惱める方にお薦めしたい。ハガキで申込次第說明書無代送呈す
●近視亂視の治療に劃期的大發明！ ●器具や藥を用ひず誰にも手輕に施せる ●視力〇・六數回の實驗で一・五に快癒 ●假性近視など近眼のものでもスグ癒る ●小學校長多數の兒童に實驗し大好評 ●入學試驗、徵兵合格者多數感謝！ ●二大婦人雜誌に公開！大好評を受く！
東京市豐島區池袋二ノ十二　國民絕對保健振興會

專賣特許願　大和合成皮革素（ヌレバカワトナル）
・革レザー製品！塗替修理再生ニ
・布製品！皮革化ニ
・紙・布ニ塗布シ優秀レザー製作ニ
家庭用黑・茶二色　工業用各色アリ　七〇錢
代理店・特約店募集
見本入用の方は一打六圓五十錢前金送金　カタログ入用の方は三十錢切手
製造元・東京　大和化學工業會社　朝鮮發賣元　東洋合成會社　京城府本町三丁目八九　電本局二三五一番

犬の選び方　家庭や工場を護る日本犬、軍用犬、獵犬、小犬等百餘種の定價表、犬の寫眞、犬の[illegible]一切を網羅せる最新刊 無代進呈　東京日本橋區本石町三ノ交叉點角 日本畜犬合資會社

假營業所　京城府西小門町百番地　登美屋
京城府西大門町一丁目二十四　長谷川健吉商店　電光二八九一番
いづれも內地產地に於て嚴重吟味仕候の上現地直送品ばかりで御座います、十二月初旬より御申越順に配達致します、御申込と同時に金五圓頂戴致しまして品物を御屆けの上殘金は頂戴致します、ハガキで御申越し下されば早速御伺ひ致します、地方の御注文は前金送付下されば早速御指定地へ御送付致します、此の場合は京城よりの運賃は御負擔願ひます

◎美味しい漬物◎
最上級品　本場　廣島京菜漬　拾六貫詰　一千樽限り　新樽代共　金拾八圓也
練馬特製　本場　東京澤庵　一千樽限り　樽代共　金拾六圓也

第三期貸借對照表（昭和十五年九月卅日現在）昭陽鑛業株式會社
[illegible]

當選御禮　大邱商工會議所議員　妹尾新一

公私一致　櫻井製品　星名刺

らくに削れて書きよい　トモエ鉛筆　全鮮有名文具店に有り

洋服　背廣　國防色サーヂ　オーバー
地方御註文ハ身長、胸廻及ビ年齡御記入ノ上送料金三十八錢添ヘ御申込マレタシ（カタログ進呈）
背廣（三ツ揃）紺サーヂ四十六圓（同詰襟上下四十圓）スコッチ金六十圓（霜降、茶）ウオステッド（黑、紺、茶）五十圓
國防色サーヂ A四十圓 B四十圓 同セル卅圓（紺セル製ナシ卅圓）
オーバー（クレバネット、紺ベベリ）（晴雨兼用）金四十五圓 A四十五圓 B四十圓
財團法人大阪實費洋服裁縫所　大阪北區中之島三丁目　振替大阪二〇三番　見習生募集・裁斷校外生募集（規則書十錢切手入）

運命鑑定の會
●高島易斷● 心學寮長 絕讃裡に又々日のべ 本月三十日迄 部分的に於ける運命の鑑定と時々の判斷により如何なる難問も明確に解決し キット幸福に導く……
顏は心の看板 人相は運命を語る 好機を今直ぐ來れ 朝十時より夕方五時まで
適業・縁談・家相・改名・方位
朝鮮神宮表參道入口 御成町集會所內

化柳病泌尿科　本町五丁目あつま餅橫入　本三三一　安部醫院

株式名義書換其他停止公告
來ル十二月一日ヨリ第六十八回定時株主總會終了ノ日迄株式ノ名義書換、質權ノ設定、移轉ノ登錄、信託ノ表示並抹消ヲ停止ス
昭和十五年十一月二十三日　東亞煙草株式會社

高級24吋18吋自動送三方削鉋機械
納期迅速
取扱店　一堀商店　名古屋市東區東片端町三ノ一　電話本局(2)三八二七番
製作所　株式會社大洋製作所

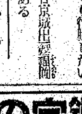

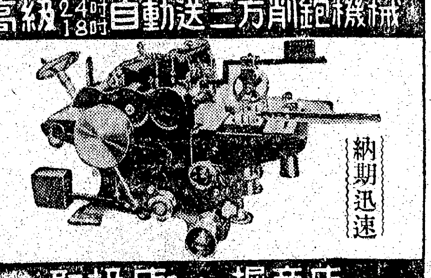

家庭

カツトは山田キミ女史

新體制下の服裝

モンペの代りに
活動的なズボンスカート

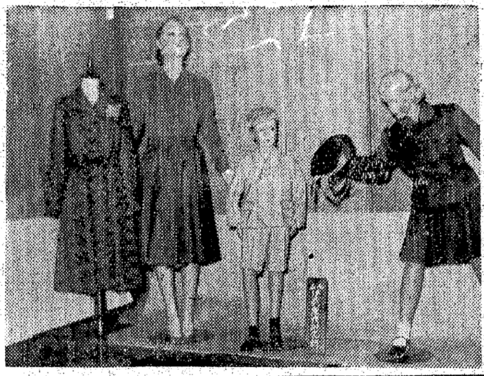

新體制下の服裝問題として私達に課せられるものは、先づ時代にそつた服裝（衣服の型や）（華美をすてゝ質實に）といふことゝ、資源愛護の實踐であります、外國誌に表はれる流行は年々種々あつてもそれに動かされない日本服（戰時下服裝）が盛んに高唱されて來ております、世界の流行誌といはれる『ボーグ』誌にさへも歐洲戰亂を物語る服裝が表はれてきました、ポケットの多いベルトのついた上衣とズボンスカートがそれであります、日本の非常時服の表はれとしてはモンペが盛んに利用されてをります、日本古來の姿から來たとしても今の時代にはそれを一般日常着とするには適しないものがあると考へられます
▼…▲
防空演習時だけの服裝でなく街にも集會にも用ひられるものでありたい、モンペの缺點は美的でない男物のズボンの樣に股が見えると云ふ點であります、それでは歐洲のそれをそのまゝではと云ふこととなりますが、嚴格と風俗習慣が傳統的に異つてゐるために、そのまゝに用ふることは出來ても老若共に合ふ婦人用國民服には實行困難いと思はれます、モンペの缺點を補ふために外觀はスカートで内側がズボンになつてゐて街にも仕事着にもハイキングにも又は防空用にもなるズボンスカートを作つてみました（二圖參照）
最初の戰時服は流行の一部でありましたが、次第にその波紋を大きくして流行の中心に入らうとしてゐます
▲…▲
次に資源愛護の意味において死藏されてをる絲毛、または綿織その他を再生さすとつまらぬ小布でも大切に利用することであります、戰時下の服裝についてはまだ研究しなければならないことばかりでありますが、擧國一致その職場々々において國の示す方向に歩調を合せて一人殘らず進みたいと考へます
更生利用の御參考までに數方の綜合圖を二、三揭げます【京城丸山洋裁服裝研究所長野秋子】

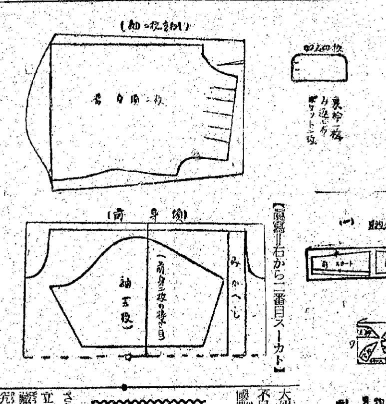

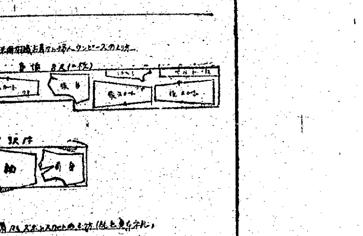

【寫眞＝右から二番目スーカト】

お料理再出發（四）

外國人も喜ぶ
ライ麥の代用パン

西洋料理といつても私たちの料理は多分に日本化したものですが、大切なバター、砂糖、一般油類の不足に困らされました、最近は外國製の調味料も殆どありませんが、和製品を使用して、それで結構外國のお客樣に賞味して頂いてをります、主食はメリケン粉にライ麥を混じた代用パンを出してゐますが、これなども風味はメリケン粉だけのパンより美味しく、榮養價もすぐれてゐて尊ばれてをります、よく代用食と云ひますと、まづくても食べなければといふものが多い樣ですが、まづくては調理に永續性が出て來ません、うまいと思ふだけで榮養價も增す譯で、出來るだけ上手に料理して食べ易いやうに心掛けなければならぬ譯です、平時の生活と戰時の生活とは自づから區別があるのですから、いたづらにこれまでの樣な趣味性の濃厚な奢侈的料理は一切廢止すべきでせう（朝鮮ホテル岩淵料理長談）

從來の日本料理と謂ふ所は高價な所謂はしりといふ時季より早いものを追ふやうなことは絶對にないことです、むしろ季節々々の物で

（市場に）豐富にある材料のうちから良いものを選擇して使ふのです

また料理方法にしても、味は勿論榮養價の多いものを充分盛り入れ、量も出來るだけ多くするやうにしてゐます、野菜にしても魚類でも出盛りが一番美味しく、また榮養價に富んでゐるわけですから、それ丈仕事がし易くなります
今度料理の價格制限を見ましたがそれよりも西洋料理にとつて一番

家庭メモ

落葉を利用して腐葉土

畑づくりの土では、見事な草花の成育はのぞめません、來年の種に理想的な腐葉土を作るために必要な腐葉土はこれから十二月中旬までに心掛けませう、腐葉土の効果は肥効ばかりでなく、土をやはらかにし、草花の根張りを助け、水捌けをよくし、肥料もちの保溫、地溫を保つためにも大切なものです
これは秋の落葉を堆積して作るのですが、何でもよいといふわけではなく、樹木の種類によつてちがひます、つまり常綠樹より、落葉樹の方がよく、また針葉樹より濶葉樹の方が一般の草花にはよいのです、その肥効成分は樹木によつてちがひますが、櫟、欅、栗、楢、朴等がよく、これらの落葉を日當りのよい庭隅の地上に（穴を掘つて入れる人がありますが、地上の方がよいやうです）積み、少し踏みつけて、若し馬又は牛、鷄、羊、豚等の糞がありましたら少しその上にふりかけ、石灰をざつと白くなる位ふりまいて、水を少しかけて濕り氣を與へそのまゝ寢込ておきますと立派に使へます
乾燥落葉ばかりでもよいのです、又腐敗と稱して落葉と堆肥を交互に堆積して作つたものもありますが、草花により土の配合は色々變つて來ますから、落葉だけで作り、使ふ時に適當に配合した方が便利です（日比谷公園家庭園藝相談所調べ）

家庭報國　新体制夫人　71　マキ ハチロー

米屋『職場を以て御奉公するといふことはどんなことなんでせうか、奧さん』
『私達は汗水たらしてこんなに働いてゐるんですがねえ、お前さん』
夫人『それで滿足することは、職務に勵めばよいといふ平凡な意味になりますから』
『大御心を體して御奉公するといふ心を新たにして、働く事が必要ですわ』

紙上病院

梅毒で頭痛

【問】二十三歳の未婚男子です、診察の結果初期の梅毒（檢査）と診斷され、その後六〇六號注射を受けてをります
一、局部兩方、わき下等に小栗位のもの五、六あり、朝起きると時々頭が重く、頭痛がし咽喉は始終痛みます
二、六〇六號注射を繼續せば全治するのですか
三、現に氣管支加答兒を病んでゐます、本注射を受けると惡化します、繼續しても差支へないでせうか
四、有田ドラック藥舖所製劑服藥が効果あるやうで服用しようと思ひます、外に最も効果ある治療法を御教示下さい（仁川困知生）

【答】黴毒第二期症狀
一、方々の淋巴腺の腫脹、時に兩方左右同樣に腫れるのは、多くは黴毒である第二期症狀の內黴毒性多發性淋巴腺腫と稱するものである、頭痛及咽喉の炎症が第二期症狀の一徵候である
二、六〇六號注射は大體六〇キロある人は全體で六瓦位迄やるとよいそれより少い第一期の人は一クール（七八度の注射）第二期の人は二クールといふ樣にやる方がよい樣である
三、氣管支カタルも二期に來る事がある、注射しても宜しい
四、種々の賣藥は必しも惡くはないが、賣藥で黴毒を全治させるなんて夢の樣なものである（瀨戶病院長）

肺ヂストマか

【問】痰に眞赤な血が混りひどい時は血だけ出します、肺ヂストマといふものでせうか、家庭藥はありませうか（仁川竹村生）

【答】御尋ねの如くそれは肺ヂストマだと思はれます、本病は明治十一年ベルツ氏が初めて發見した疾病で、その流行地方の淡水產の蟹類の生食に因つて起るので朝鮮では隨分多い病氣であります、本病は全治の甚だ困難な病氣の一つで、お尋ねの家庭藥などでは治癒不可能だと思はれます、それでその方面の信用ある醫師につき氣永に根氣よく治療に努められんことを御勸めします（本田博士）

國民榮養增進めざし
調理報國聯盟結成
廿五日京城で座談會

さきに中央では食糧報國聯盟の創立を見て、食糧の生產、配給、貯藏、消費の各部門に亘り調査、研究、指導に乘出すことになりましたが、朝鮮でもこれに呼應して日本司廚士協同會朝鮮本部の調理技術者達の主導によつてこんど國民榮養調理報國聯盟（假稱）が結成されることになり國民榮養食の研究、創作、家庭料理の榮養化、調理の指導等今後の活動が期待されてゐます
なほ廿五日には創立總會をかね京城ボアグランで座談會を開くことになつたが、川岸總力聯盟事務局總長、御手洗同宣傳部長、稻垣京城府總力課長、京城醫專廣川博士、城大醫學部高井博士、糧友會幹部その他司廚士協同會より荒井、淸島、松崎氏等が出席、盛會を豫想されてゐる

冬の野菜
ムロを作つてかうして貯藏

寒い時候になりますと野菜ものが手に入りにくゝなりますから、このごろ價物や何かで野菜大根がたくさん出廻つてゐる時分に貯藏しておきませう、コンクリートの地下室の設備のありますところではたゞかますの中に入れて空氣が通らないやうにしておいてよろしいのですが、地下室のないお家では庭隅に臨時の地下室を作りまして充分間に合ひます、なるべく日光の當らないところに、深さは一米以上、深ければ深いほど結構です穴を掘りまして棒で四隅を支へ、かますで土止めをし、同樣かますでふき、土をかぶせます、そして出入口をあけ、これもかますで蔽ひを作つて空氣の流通を防ぎます……葱、大根、白菜など何でも冬の間は充分保てますし特に甘藍など味が全然變化しませんので、このやうな地下室は實に重寶なものです（京城誠信女學校主任…鋼女史談）

淡交會茶會
あす妙心寺で

茶道復興が注目を惹いてゐる折柄千宗室氏を會長とする京城淡交會では、廿四日午前十一時から京城長沙町妙心寺別院で禪堂の食事作法を取入れた第一回茶會を開催することになつたが、茶道に心を寄せる風流人士の多數來會が豫想されてゐる、なほ淡交會幹事は長嶋衛二、寺野村淑二、二田淨、寺出環その他十數氏

本社特選　花形十人拔大碁戰

第八回　島村五段四連勝五回目

二日午後出題　先相先

白　五段　島村利博
黑　四段　中川新

持時間各九時間　一分以内切捨　消費時間（白…分　黑…分）

七四り十三 2分　七五た十一 1　七六よ十 12　七七よ九 2　七八か十　七九か九 3　八〇わ九 10　八一た十二　八二よ十二 2　八三と九 16　八四ろ十 13　八五ち十 4　八六は九 8　八七に九 11　八八は七 3　八九と三 4　九〇れ十一 13　九一り十三　九二ろ十四 2　九三ち四　九四ぬ十四　九五ぬ十四　九六を十四　九七ぬ十三 3　九八か六 4　九九と十七 7　一〇〇ち四ツグ

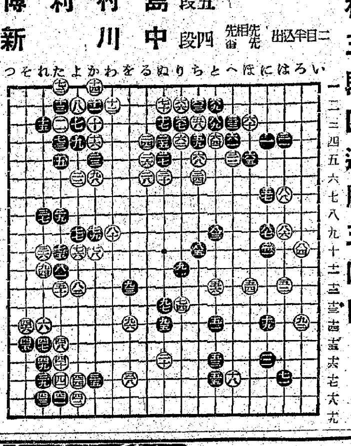

模樣を消し合ふ

評解　七段　小野田千代太郎

◇白は七四とケイマしてこの方面にかける黑の進出を阻み、さうして左下腹に地域を獲得する作戰に出た。
（解說）中央の白模樣を消すべく七五とツケたのは、この場合適切であつた。この手で七七にコスむのでは、白から七八に打たれて面白くない。又黑七六にケイマするのは黑に七七とツケコサれる意味があるから面白くない。更に黑七七にケイマするのは、白に全然響かない。
白七六乃至八二と打たれて黑の進出は止められたが、しかし黑は『れノ十一』に出る大きな手が殘されてゐることによつて滿足し得る。白としても中央に重點を置く作戰上、これは已むを得ない。これを嫌つて白七六で八一にツキアタるのでは、黑七六にノビられて白は七四の着意に反した結果を招くことになる。
◇茲に見る黑七七以下の手順の働きに留意されたい、即ち黑七七で直ぐ九一に出て行くと白『よノ十一』黑『れノ十一』白七七と打たれて、中央における白の勢力は頗る厚壯となる爲めに黑七七、七九と打つてから、八一と出れば白八二となつて、黑『れノ十一』に出る手は甲斐に及ばず『わノ十二』に挺を生ぜしむる事が出來る。假に白七八で八一にアテ、來れば黑は無論七八にアテ白『たノ九』黑『かノ八』と打つて中原に出て行く。
（解說）現在黑『れノ十一』に出るのは後手であるから、これが大きいとはいへ打つべき時機でない。八三と今度はこの方面から、白模樣の削減に出た。これは當然の事である。白八四で八五に受けて居れば、中央を地化する事は出來るが、それでは成果がなかつたのであらう。白も八四とケイマして黑の模樣を消しに行つた。黑も八五で八六に受けるのでは利かされであるから、勢ひ八五と入つて行く事になり、以下九一迄と互に模樣を消し合ふ碁になつた。
◇ちよつと見ると消し合ひをしては白の方が損のやうであるが、黑は消す一方であるに反し、白は若干地を取りつゝ消して行くのであるから、必ずしも白不利とは云へない。
×
黑九三と足を伸ばせるのも『わノ十』『よノ十一』に缺陷が在るからである。白九四はその備へであるが、實利的見地からしても大きい手である。つまり斷り打つて置けば、黑が『よノ十一』と『れノ十一』に出て來る手を防げる譯で、一石二鳥の手である。
（解說）黑九五白九六の邊り、他にも色々打方の在る處であつて、非常にむづかしい。評者も譜の進行に就て善惡の批評は出來ない。但しこの邊の打方に雙方共大過ない事だけは斷言し得る。

JODK ラヂオ

廿三日（土）新嘗祭

第一放送

朝の部

午前六・五〇 ニユース
七・〇〇（東）時報
七・〇一（愛）神社めぐり―下關市官幣大社赤間神宮より中繼― 一、對話 赤間神宮宮司 竹田保史、八木アナウンサー 二、講演 安德天皇の御事ども 廣島文理科大學教授 栗田元次
七・二五（東）季節の話題 寒さと盆栽類の手當 小林憲雄
七・五〇（城）宮城遙拜、天氣見込
七・五一（東）ラヂオ體操
九・二〇（城）氣象通報
九・三〇（東）時選童謠集 一、青空行進曲 二、僕等の時間 三、トホツタヨ 四、床屋のラヂオ 五、お月さま 六、かげぼうし 七、僕の弱蟲蛙 八、停電 九、雀のかくれんぼ 一〇、マイクロフオンのお月さま 田中陽子外（伴奏）東京放送管絃樂團（編曲指揮）長谷基孝
一〇・〇〇 紀元二千六百年奉祝女子中等學校合唱大會 課題曲『うるはしの朝』外（各局）
一一・五〇（大）海外市況

晝の部

正午（東）時報、今日のお知らせ
午後〇・〇五（東）ハーモニカ大合奏（一）行進曲祝典序曲（二）輝く首途（三）燃ゆる大空（四）奉祝國民歌『紀元二千六百年』（ミヤタバンド外）
〇・三〇 ニュース
一・〇〇 傷痍軍人慰問の午後―傷痍軍人療養所より中繼―（一）落語『大空調べ』春風亭柳好（二）講談『石川の男達』寶井馬琴（三）浪花節『新佐渡情話』橘家菊春、橘家太郎（四）浪花節『乙女の眞心』春日井おかめ（五）歌謠曲（伴奏）東京放送管絃樂團（指揮）久岡幸一郎
北米西部向海外放送
二・五九（東）國內アナウンス
三・〇〇（東）獨唱・合唱と管絃樂（合唱）日本放送合唱團（伴奏）管絃樂團・他
四・〇〇 ニユース、氣象通報（釜山・淸津）

夜の部

六・〇〇 お話（京城）『渡鳥』上田常一
六・〇〇 建國物語（八）（釜山）『櫻井の驛』有村保一、第三小學校兒童
六・〇〇 唱歌劇（平壤）『小楠公』船橋小學校兒童（指導）松本みどり（伴奏）大關廳
六・〇〇 獨唱と齊唱（淸津）
六・〇〇 音樂物語（咸興）『ハープを彈く少年』物語 高森百子
六・〇〇 お話と唱歌と唱歌物語（裡里）全州小學校兒童
六・二〇（東）コドモの新聞 關屋五十二
六・二五（東）日本文化講座（二十九）日常生活における日本文化―食物を中心として― 柳田國男
七・〇〇 ニュース・天氣見込
農村へ感謝の夕
七・三〇（東）ラヂオ小說『百姓記』小杉勇・外
八・二〇（東）歐洲聯曲『土の唄』（獨唱）永田絃次郎（同）松島詩子（同）河村順子（合唱）キング合唱團（同）キング兒童合唱團（編曲指揮）佐藤長助
八・四〇（東）講演 農の眞精神を發揚せん 農林大臣 石黑忠篤
九・一〇（東）錄音 風景 小野松枝・他
九・四〇（東）時報・ニュース・郷土便り（城）氣象通報、ラヂオメモ・明日の番組
一〇・一〇（城）地方へのニュース

第二放送

午前九・四〇 講演 穀物の傳說 江村春吉
午後〇・〇五 チエロ獨奏（レコード）
一・〇〇 伊太利民謠（レコード）
六・〇〇 お話 渡り鳥 上田常一
六・〇〇（平壤）唱歌劇 船橋小學校

明日のきゝもの　廿四日（日）

午前九・二〇（東）解說付管絃樂『ウイリアムテル』外、日本放送交響樂團（指揮）篠原正雄（解說）アナウンサー
午後〇・〇五（東）合唱（平壤を除く）（合唱）日本放送合唱團（指揮）瀧崎定之
〇・〇五 新人の時間（平壤）新田文德、田原馬子、澤文男（伴奏）平壤ラヂオアンサンブル
一・〇〇（廣）傷病將士慰問の午後（編曲）原田誠一
北米西部海外放送
二・五五（東）國內アナウンス
三・〇〇（東）ラヂオドラマ
六・〇〇（大）滿洲だより（八）國民學校の友 帝塚山コドモ會
農村へ感謝の夕
八・〇〇（大）浪花節『義農作兵衞』冨士月子
八・二〇（城）講演 農家へ送る言葉 農林局長 湯村辰二郎
八・四〇（大）ユーモア物語『穗に穗が咲いて』玉松ワカベ、西川ヒノデ、寺島耕太郎
九・〇〇（大）ラヂオドラマ『黃金の波』丸山定夫、毛利菊枝・他
六・〇〇（咸興）高森百子
六・二〇 童話劇『越後の少女達』梅香園劇團
六・四〇 講演『國防國家の話』高永煥
七・〇〇 邦樂鑑賞（レコード）
農村の夕
八・〇〇 講演『時局と農村青年』桂珖淳
八・二〇 農村風景（錄音）
八・四〇 農村劇 徐月影・外
九・一〇 新作才談 平沼明
九・三〇 農樂（錄音）

新刊紹介

◆日獨伊同盟と日本の將來（野依秀市著）日獨伊同盟締結の要を論ずること五十回に及ぶといふ著者が、右の成立を記念し、過去に於て發表したものを集めて、それに加へ新體制に就いての見解を披瀝してゐる（一圓廿錢、東京、芝、芝公園十二號地秀文閣書房）

朝夕連用すれば

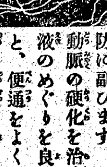

冷エ性が溫り
メキメキ精力旺盛となる!!
興亞日本の新强壯劑
コロイド 鐵ペプトン
適應症　病後及冷え性に　小兒榮養不良に　產前產後に貧血に　虛弱者に老衰の人
發賣元　福岡市鹽原　福岡■■株式會社藥品部　輸出貿易　天洋社
瓶呈 試藥 小進
代理店 京城 株式會社 新井藥房　淸津 株式會社 淸津新井藥房

本劑は特にまつ毛を長くする最高の新製品に特殊な優秀毛料が含有されてゐます
金鶴ポマード
株式會社野村商店

頭の痛みと疲れにノーシン

本店 京城府南大門通一丁目十四番地　電話本局（2）二一六一番　振替口座京城二一〇五番
株式會社 漢城銀行　頭取 野田新吾
支店 京城南大門、同東大門、同西大門、同本町、同龍山、同鍾路、江景、水原、利川、同開城、大田、大邱、釜山、延安、海州、驪州、兼二浦、黃州、平壤、平壤大和町、出張所 長湍

高血壓は怖い……
だから血壓を整へませう
海貴來の主劑
冷氣身に沁みて血壓は頓に高くなる秋冬の頃は腦溢血中風の發作が著しく殖へてきます、之を防ぐのには第一に高過ぎる血壓を下げて生理的に保たしむることです、血壓が整へてくれれば腦溢血の豫防に副ひます、それには動脈の硬化を治療して血液のめぐりを良くすること、便通をよくすること、腦の充血を下げること、等ですが治療藥としては海草精劑海貴來をお奬めします。
本劑は動脈の硬化を治療し高血壓を下げて整へ腦の充血を治療しのぼせめまいを消散し元氣を回復します、腦溢血發作後の半身不髓の中風ちうきもだんだん快方に導かれますから持長服藥肝要です
海貴來の主劑の海草精劑は若き活性の高等海草を採集し之をケルプミール狀態に變化し更に之より電力應用にて主成分を抽出したるものが純良海草ヨードにして更に化學的操作を行ひ得たる貴重藥を主劑となし之に海中プローム其他中南支產の純良漢方藥數種を配劑し複合錠劑とした服み易い小錠子にして本病に必要とする永續服藥法に副ひいかに持長するも應むべき副作用なし
主治効能　腦溢血、中風、動脈硬化症、血壓亢進症、腦充血、腦神經衰弱、ヒステリー症、頭痛、不眠症、神經痛リウマチス、心悸亢進症、肩のこり腰痛、利尿、便祕等
藥價　百九十二錠二圓　四百八錠四圓、六百四十八錠六圓、德用千一圓、二千圓の各種、代金は郵便カワセか振替にて御送金を乞ふ、各地藥店にあり
東京市本郷區菊坂町三　發賣元 河合洋行　振替東京四六一八二　電話小石川五一二二
無代進呈　寶典、健康への道、といふ四十歲以上の人が知らねばならぬ延命長壽法を網羅の美本を呈上す。
海草精劑　海貴來
OS11―41

義手足コルセット
技術優秀　局部改良セル進歩　御申越次第カタログ進呈
御希望に依り技術員特派・御滯在十日以內完成
京城長谷川町　高野義肢製作所

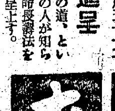

結核
ツベローゲン
醫學博士 成田央介先生創製
肋、腹膜炎特殊注射劑
1，結核病變の進行を抑制し自然治癒を促す
2，赤血球沈降速度を速かに正常に復せしむ
3，新陳代謝機能を旺盛にし抵抗力を强め心身を爽快にし食慾を增進し，安眠を得
4，喀痰量を減少し咳嗽を鎭め盜汗制止に特効あり
5，胸部痛壓迫感を去り解熱鎭靜作用を有す
用量　每日一回二〇CCを靜脈內注射
包裝　二〇CC　五管　一〇管　三〇管　五〇管
植村製藥株式會社　京城府新堂町

K5
すぐ乾くクリームがヒフにいゝ筈がない。その、すぐ乾くのは、水分が乾くんだから。その乾く時に、實はヒフが惡くなるんです。
パピリオクレーム
A普通ベニシングの方に（男子供も）
B荒れ性の方のバニシング・C白粉下

內科 腦腸病 神經科　京城本町四丁目一五五　電話本局②三二七四番　北島醫院
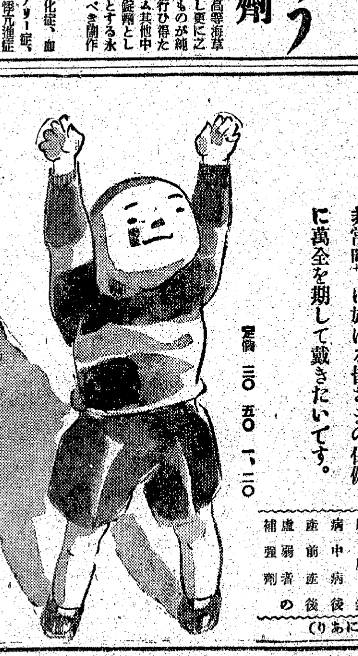
淺田飴
秋！
そろそろ感冒や咳の跳梁する季節となりました
非常時下に於ける皆さまの保健に萬全を期して戴きたいです。
定價 三〇 五〇 一、二〇
たんせき一切　感冒　喘息　百日咳　氣管支炎　肋膜炎　病中病後　產前產後　虛弱者の補强劑
（全國各藥店にあり）